

Historia del Colegio Público

“Maestro Navas”

de Aldea del Rey



Ayuntamiento



Palacio de la Clavería



Agrupación escolar “Maestro Navas”



C.P. “Maestro Navas” construido en 1970



Aulario nuevo de E . Infantil. 2006

Luis María Sánchez Ciudad

D E D I C A T O R I A

“A todas las personas que han pasado por nuestro Centro y han hecho de él una gran comunidad humana y educativa,”.

Luis María

Edita: C.P.”Maestro Navas”

Depósito legal: CR. 2008

Fotografías: Colegio Público “Maestro Navas”, Luis María, Pablo Barba, Félix Molina González, Amelia Zapata Vázquez, Adela Navas Coello, Eugenio Real.

I N D I C E

Portada	1
Dedicatoria	3
Índice.....	4
Prólogo.....	5
Palabras del Ayuntamiento	6
Introducción.....	7
La educación en la antigüedad.....	7
La educación en el siglo XX	8
Órganos de gobierno del Centro.....	20
Incendio del Colegio	57
Compañeros que permanecieron más de una década....	66
Directores de nuestro Centro.....	68
Bibliografía.....	73
Agradecimiento.....	73
Contraportada (Escudo del Centro).....	74

PRÓLOGO

La investigación pedagógica de que nos habla el autor del libro, D. Luis María Sánchez Ciudad, en el desenvolvimiento histórico de la villa de Aldea del Rey, es la base objetiva para justificar, promover y mejorar su educación y se constituye en la piedra angular de una educación orientada a la realidad de esa sociedad manchega con proyección de futuro.

Basta echar una ojeada a la lista de acontecimientos y títulos recogidos en la obra para darnos cuenta de la complejidad de los problemas y retos que ha planteado la gestión y administración del proceso educativo en Aldea del Rey. Tal abundancia de datos y planteamientos ha exigido una no fácil capacidad de integración y síntesis por parte del autor del libro, quien aboga por una educación con proyección de futuro, consciente de que los niños de hoy vivirán, cuando sean adultos, en un mundo profundamente diferente al actual. Luego donde anteriormente había convergencia, reproducción y manipulación, ahora tiene que existir una educación preocupada por el descubrimiento, la divergencia y la imaginación.

En definitiva, la salvación del trabajo de las directivas y profesores, como la salvación de la educación misma en la Escuela Pública “Maestro Navas”, está en una concepción pedagógica abierta a todos los elementos y manifestaciones de la educación. Concepción capaz de asumir en una idea y un mismo proceso de actividad la tarea material y el dinamismo espiritual, la aceptación de obligaciones y el ejercicio de la iniciativa propia, la actividad receptiva y la creativa, la cultura y la técnica, la intimidad y la convivencia pública, la igualdad esencial de los hombres y mujeres y la diferenciación existencial de cada uno. Estas ideas no son nuevas están insertas en la tradición cultural y educativas españolas.

Apolonio Ciudad Sánchez
Educador

PALABRAS DEL AYUNTAMIENTO

La lectura de este emotivo libro, que D. Luis María Sánchez ha escrito sobre la historia de nuestro Colegio, ha despertado en mi sensaciones y recuerdos que hacía tiempo dormían en mi cerebro y que me han trasladado de nuevo en el tiempo al patio de las “maestras Sabinas”, a las clases de D. Puri, a la regla de D. Adolfo y también a esa leche en polvo que cada año nos ponían en el vaso de plástico que todos los niños llevábamos de casa.

La historia de un pueblo viene en buena medida marcada por la historia de su colegio puesto que es éste, junto con la familia, el encargado de educar al niño en valores y principios para su posterior desarrollo como persona.

Aldea del Rey ha tenido la suerte de contar con un colegio como el “Maestro Navas” en el que los maestros, desde sus inicios, han ido forjando nuestra forma de ser, nuestra personalidad y nuestros valores a todas las generaciones de aldeanos que por allí hemos pasado.

Enhorabuena Luis María por recuperar para la historia de Aldea estos sentimientos.

Miguel Morales Molina
Alcalde de Aldea del Rey

Introducción

Sorprendido por las preguntas que me formulaba una profesora en prácticas de Magisterio (Francisca Pardo Ciudad) sobre la Historia de nuestro Colegio, nació en mí la inquietud de poder recopilar todo aquello que fuera interesante recoger del centro del que actualmente soy director.

En un principio y aprovechando la inestimable colaboración que me produjo realizar el libro de “Memorias” de mi padre, así como sus aportaciones y las de otras personas mayores, comencé a recoger datos. Posteriormente miré en los archivos del Centro (libros de actas de Claustros, Visitas de Inspección, Juntas Locales de Educación Primaria, Consejos de Dirección, Consejos Escolares, etc.).

Debo decir que es una labor que me gusta y me llena de orgullo poderla hacer, creo que cuanto más se conoce una cosa, más se la quiere. Eso me sucedió con la publicación de mi primer libro: “Geografía e Historia de Aldea del Rey”, recién terminada mi carrera de maestro.

Lo mismo me ocurrió con la publicación de documento de trabajo que elaboré para que los chicos conocieran mejor su localidad y que llevaba por nombre: “Investiga y Conoce Aldea del Rey”.

Al igual que con la tercera de las publicaciones: “Los Armaos en la Semana Santa de Aldea del Rey”, que era saldar una deuda con una de las Hermandades más antiguas del pueblo y, sobre todo, tratar de sacar del anonimato una de las tradiciones más interesantes de nuestra villa: los Armaos y la Semana Santa. En el caso de mi Colegio, no podía ser menos. Pronto comenzaba a almacenar información, documentos, fotografías,...

Y al final ha salido este pequeño libro hecho con el corazón, lleno de vitalidad, y que nos pone en contacto con la realidad del Centro, con sus gentes, con sus deseos y anhelos. Cuando estaba a punto de terminarlo se produjo un incendio en el salón de actos que nos hizo perder la tranquilidad y el buen hacer. Gracias a Dios no tuvimos que lamentar sino daños materiales que el seguro del Ayuntamiento y la Delegación Provincial subsanaron sin mayores problemas.



En el campo pequeños y mayores

La educación en la antigüedad

Siguiendo la definición del Diccionario Larousse: “educar es la acción de formar o instruir a una persona, especialmente los niños. La educación entre los antiguos era única. No se diferenciaba la educación familiar, de la educación religiosa o educación cívica. Los padres, los ancianos, los sacerdotes transmitían los usos y tradiciones, así como los modos de comportarse.

Por medio de la educación el niño se apropiaba progresivamente de los sentimientos, la manera de ser, la cultura del grupo familiar, social,...La educación aseguraba la continuidad social entre generaciones.

Los estados modernos reconocen abiertamente que cada individuo tiene derecho a recibir la formación intelectual, moral, cívica, que haga de él un hombre consciente de su dignidad personal y de sus obligaciones hacia la sociedad. Es un deber del Estado tomar la responsabilidad de tal educación, sin olvidar el papel que la familia y la escuela tienen”.



Balneario de las Tiñosas. Mestanza.

Localizar la ubicación de los lugares en los que se enseñaba no ha sido tarea fácil, pues la mayor parte de ellos desaparecieron hace bastantes años. Sin embargo, citaré algunos lugares de los que tenemos constancia de que se impartía docencia.

El primer dato en este sentido que aparece es en el año 1873 cuando se traslada la Escuela de Niños, por no reunir condiciones, a la casa de Doña Presentación Villalón en la calle Granados, 53. En el Diccionario de Pascual Madoz, principios del Siglo XX nos habla de quien era el alcalde, secretario,... Y nos dice igualmente que existe una vacante en el Maestro de niños y que el la otra plaza la cubre D. José Antonio Merino. Por su parte, las dos maestras de niñas son Doña Martina Sánchez y Doña Margarita Gil. Es decir, que en estas fechas teníamos 4 maestros/as, dos de niños y dos de niñas.

Hay otro interesante, el Pleno del Ayuntamiento de 28 de Diciembre de 1902 da el nombre de Eusebio Navas a la calle del Hospital.

Entre las razones esgrimidas se argumenta su entrega a la educación y la compra de unos terrenos para poder ubicar unas escuelas “el día que haya fondos para ello”. Ello nos hace comprobar que el Maestro Navas ejerció su profesión, probablemente, entre mediados y finales del siglo XIX.

La educación en el siglo XX

La escuela no era como la conocemos hoy. No había un Colegio como lo entendemos en la actualidad. Eran los maestros en sus propias casas los que habilitaban una o dos habitaciones para impartir docencia. Eran los comienzos de siglo XX no todo el mundo iba a la Escuela. En muchos casos, los padres tuvieron que retirar a sus hijos de las clases para ayudarles en las tareas domésticas o del campo. Algunos se marchaban incluso sin saber leer o escribir. En muchos casos aprendieron con D. Pablo, el párroco, o con Ramón (Anacleto). Otros hubieron de aprender las primeras letras y las reglas matemáticas ya siendo mayores. Muchos no tuvieron ocasión.

Por lo ocurrido el 14 de Mayo de 1900 sabemos que en los bajos del Ayuntamiento había una escuela.

Sobre las tres y media de la tarde, en medio de una gran tormenta se descargó una chispa eléctrica sobre el reloj de la torre de la Casa Consistorial, en cuya planta baja se encontraba ubicada la escuela. Dicha chispa destruyó la maquinaria del reloj y todo el edificio, como consecuencia del gran incendio originado.

A pesar de la gran catástrofe que podía haberse producido, puesto que todos los niños se encontraban en clase, "solo" hubo que lamentar la muerte del niño Benito Lanza López, así como graves quemaduras al niño Narciso Ciudad, que se encontraba en la puerta de la escuela. Por haber librado a los niños de la muerte, a partir de esa fecha se acordó por parte de la Corporación celebrar perpetuamente una Misa cantada, todos los años, a la patrona de la localidad, la Virgen del Valle, en acción de gracias.

Este acuerdo tomado el 20 de mayo de 1900 se ha mantenido hasta nuestros días y cuentan los mayores que un año que no se le dijo la misa a la Virgen se formó una gran tormenta. También existe una calle en la población que recuerda este hecho tan luctuoso y desgraciado en Aldea del Rey.



Antiguo Ayuntamiento. Año 1962.

Para muchas personas el hecho ocurrido fue un milagro pues aquel año fue un año de mucha langosta y se tenía almacenado en la Casa Consistorial una gran cantidad de gas-oil para terminar con esa plaga. Sin embargo a pesar del gran incendio que se produjo no explotaron los bidones del combustible preparados para tal efecto.



Balneario de Villar del Pozo. 1926.

Mi padre me comentaba que él asistía a clase en lo que hoy es la calle Calzada, dos o tres puertas más arriba de donde vive Antonio Barrios y esposa. Solo había, por tanto, este tipo de enseñanza, que seguramente no sería obligatoria a juzgar por la cantidad de padres que se llevaban a sus hijos a trabajar al campo desde muy pequeños.

Sin embargo, como más adelante podremos comprobar la Inspección informaba de la obligatoriedad de asistir a clase en las visitas realizadas. Sobre todo a raíz de la Ley de Educación de 1945.



D. Antonio y D. Ramón

Por aquellos tiempos (después de la Guerra Civil) recordamos algunos maestros: D. Antonio Cofrade Martín, D. Victor Camacho Ríos, D. Francisco Ruiz Daimiel, Doña Justina Navas Galindo, Doña Pilar Benítez Navas, Doña Otilia Ruipérez Castro y Doña María Arévalo Campos. Estos datos han sido tomados de un acta del Ayuntamiento en donde también se especificaba a qué Mutualidad pertenecían los Maestros/as. Algunos de ellos no tenían y los otros creo leer Mutualidad Mariana, España, Primaria. El escrito está fechado en Aldea del Rey a 26 de Octubre de 1946. Otras personas como D. Ramón, me comentaban que él comenzó a ejercer en el Palacio y que fue más tarde cuando vendría al grupo escolar.



El Palacio fue utilizado para Escuelas. Años 50.

En los años 50 había una escuela Unitaria número 1 de Chicos, otra Escuela Número 2 de las mismas características de chicas, además de la agrupación escolar que estaría en los mismos terrenos donde se ubicó el actual.

A juzgar por los comentarios y escritos estudiados cada una de ellas estaba en un lugar distinto del pueblo. Ya veremos más adelante algunos datos inequívocos de lo que argumentó.

Y cómo no tener un recuerdo emocionado para las maestras “Sabinas”. En nuestro pueblo era el comienzo de nuestra educación, sobre todo de los más mayores, es decir, de los que hoy tienen más de 40 años, que acudían allí con su silla y su trozo de pan (recuerdos de mi primo Apolonio Ciudad). Era donde aprendíamos las primeras canciones y algunas letras.



Cartilla de escolaridad de niños. 1953



Cartilla de escolaridad de niñas. 1953

Estas eran las cartillas de escolaridad que se daban en aquel entonces. Las de color azul era la de los chicos y la anaranjada la de las chicas. Al final de la cartilla ponía:



Escolar de los años 50

DEBERES FAMILIARES

A los derechos inalienables que competen a la familia en el orden docente, corresponde una serie de deberes efectivos en lo que atañe a la escuela.

1º) Los padres deben procurar se eduque a sus hijos en el propio hogar o en instituciones públicas o privadas. Del cumplimiento de este deber serán responsables ante la autoridad judicial competente e incurrirán en las sanciones que se determinen por falta contra la obligatoriedad de la educación.

2º) Velar por la asistencia de sus hijos a la escuela.

3º) Participar activamente con el maestro en la formación del carácter y personalidad del niño y en la aplicación acorde con las medidas disciplinarias útiles para corregir sus defectos, encaminar sus hábitos y estimular en él el gobierno de si mismo.

4º) Informarse periódicamente del aprovechamiento escolar de sus hijos mediante relación directa con los maestros.

5º) Notificar a la Junta Municipal las anomalías de orden moral o profesional que fundadamente advierten los educadores de sus hijos y apelar en su caso a las autoridades superiores.

6º) Presentar a sus hijos con el debido aseo en sus personas y decorosamente vestidos.

7º) Proporcionarles los elementos materiales indispensables para la enseñanza, salvo los casos de carencias de recursos económicos suficientes, en que serán suplidos por la Escuela.

8º) Vigilar el cumplimiento de las disposiciones legales que regulen el debido funcionamiento de las escuelas.

9º) Procurar, incluso con su aportación económica o personal, el establecimiento de las instalaciones complementarias indispensables para la orientación e iniciación profesional.

10º) Cooperar al fomento y desarrollo de las instituciones pedagógicas, sociales y benéficas, complementarias a la Escuela.(Art. 55 Ley Educación17-Julio 1945).

El 15 de Septiembre de 1956 se constituye la Junta Municipal de Enseñanza Primaria conforme se dispone en el Estatuto del Magisterio Nacional aprobado por R/D de 24 de Octubre de 1947 y se reúnen los siguientes Sres. y Sras:

Alcalde en funciones:

Apolonio Alañón Alañón D. Antonio Cofrade D. Domingo Ruiz-Beato Hornero

D. Adoración Bravo González D. Pablo Martín-Romo Naranjo D. Pedro Cerro Rodríguez

D. Antonio Caballero Céspedes Dª Juana Cantero Rodríguez Dª María Arévalo Arias

Se declara constituida la misma de la siguiente forma y al colectivo al que representa.

Presidente: D. Tomás Prado Robles /Apolonio Alañón Alañón seguirá en adelante.

Secretario: D. Pedro Cerro Rodríguez. Maestro.

Vocales:

Rafael Morena Molina. Concejales del Ayuntamiento. D. Antonio Cofrade. Representante del SEM. .
D. Pablo Martín-Romo. Representante de la Iglesia.. Antonio Caballero Céspedes. Padres de Familia.
D^a Adoración Bravo González. Sección Femenina D. Domingo Ruiz-Beato. Frente de Juventudes
D. José García Rojo. Inspector Municipal de Sanidad. Médico María Arévalo Arias. Maestra Nacional

Esta Junta era la encargada de velar por el buen funcionamiento de las Escuelas y la educación del pueblo, no solo en los niveles obligatorios sino también en la alfabetización de adultos,... Según sus estatutos deberían reunirse una vez al mes y siempre que hubiera visita de Inspección.

A lo largo de las visitas de los diferentes años nuestro Centro tuvo muchos Inspectores distintos. Entre las recomendaciones más importantes de la Inspección, en las visitas que realizaba todos los años, destacamos:

. Explicación de las disposiciones legales del funcionamiento de la Junta Municipal de Educación Primaria.

- . Vigilar la asistencia a clase.
- . Llevar seriamente las campañas de alfabetización
- . Importancia de la puntualidad de todos los miembros.
- . Informes sobre el estado de la enseñanza:
- . Valoraban muy positivamente la labor de los maestros.
- . Las instalaciones de las unitarias eran deficientes.
- . Importancia del comedor escolar.

El primer grupo escolar se comenzó a construir en el mandato del Alcalde José Pinaglia Villalón, que abarca (28 .05.1952-15 .07.1954) y siendo Gobernador Civil José María del Moral y Pérez de Zayas, cuyo mandato fue (25 .01 1952-19.10.1956). Y sería inaugurado en tiempos de Tomás Prado Robles (16 Julio 1954-11 Diciembre 1956).

El 14 de Octubre de 1956 ya aparece el nombre de D. Francisco Ruiz Daimiel, que junto con D. Antonio, D Pedro Cerro, D José Garzás eran los encargados ese año de las clases de adultos.

En esa acta se decía que se tomara cumplida nota de las faltas injustificadas de los alumnos para sus sanciones correspondientes. Además en el aula de las chicas estaba María Arévalo.

De él recuerdo que en su acceso tenía una rampa a derecha e izquierda. Entrando había una gran sala (comedor) y enfrente a la derecha una TV en blanco y negro, que junto con la del Casino fue una de las primeras del pueblo. Según entrábamos a mano derecha estaban las aulas de las chicas y en el ala izquierda la de los chicos. A este edificio le relevaría el actual (construido en el año 1970) y los alumnos se trasladaron unos a los salones parroquiales y otros a la Sindical.

De él nos queda un documento del Ayuntamiento donde solicita ayuda para mobiliario de las nuevas aulas. Llama la atención el tratamiento dado a la autoridad, en este caso al Gobernador.

ILMO. SR:

TOMAS PRADO ROBLES, Alcalde-Presidente del Ayuntamiento de esta Villa de Aldea del Rey (Ciudad Real), por sí y en representación del mismo, a V.I. acude exponiendo:

Que al declarar inaugurado en el día de hoy el nuevo Grupo Escolar, construido por el municipio con la aportación del Estado, que consta de ocho secciones, se ha procurado por el Ayuntamiento se dotarlo del material necesario e indispensable, así como a las dos escuelas que funcionan fuera del Grupo, partiendo de la base de CUARENTA alumnos por Clase, disponiendo de alumbrado y agua corriente para el servicio de limpieza e higiene, todo ello representa un sacrificio inmenso para el Ayuntamiento.

Y como para dejar bien atendidas las clases estiman necesario la adquisición del siguiente material:

2 vitrina métrico-decimal	1 máquina de coser
10 armarios-librería	1 id de escribir
6 encerados	1 aparato de proyecciones
10 compás-encerado	4 sillones profesor
4 cajas cuerpos sólidos	10 perchas-ropero
	10 sillas visita,

al no disponer de medios para ello, se ve en la necesidad de acudir a V.I. en

S U P L I C A de que, premiando el esfuerzo realizado por este Ayuntamiento se digne acordar el que le sea concedido con destino a las Escuelas Nacionales el material Escolar que anteriormente se relaciona, por lo que lo viviremos eternamente agradecidos.

Es gracia que espera merecer de V.I. cuya vida guarde Dios muchos años.

Aldea del Rey 1 de octubre de 1956

El 15 de Diciembre de 1956 se da cumplida información de la visita realizada por el Concejal D. Rafael Morena Molina y el Alcalde Apolonio Alañón para enterarse de las necesidades del mismo y comprobar la limpieza y el aseo del lugar. Ambos se detuvieron especialmente en las condiciones en que se encontraba el pozo y de la cantidad de agua para el mantenimiento de los retretes, dando el orden para proceder a su limpieza y otros trabajos, por lo que ha quedado con cantidad suficiente de agua para el abastecimiento de los grupos escolares.

El 26 de Abril de 1957 realiza una visita el Sr. Inspector D. Pedro de Blas, quien muestra su satisfacción por el grupo escolar nuevo y añade además: "por no reunir las condiciones higiénicas y pedagógicas necesarias, la Escuela Unitaria número 1 se hace preciso la construcción de un nuevo grupo escolar que reúna las escuelas que se encuentran fuera de dicho grupo". Expresa su deseo de poner en marcha una novedad: el comedor escolar, para que los niños no coman en frío sino en caliente, ya que otra de las muchas funciones a desarrollar en la Escuela es que los muchachos adquieran las relaciones sociales y sepan comportarse en la sociedad debidamente, estrechando los lazos de amistad y compañerismo.

Además hace constar su satisfacción por el buen funcionamiento de las Escuelas visitadas, así como el buen papel que realizan los maestros en la educación.

Y le pide al Ayuntamiento que acometa las obras para la construcción de viviendas para maestros. D. Pablo Martín Romo, párroco del pueblo agradece a los profesores sus desvelos y por la extraordinaria ayuda y colaboración con la Parroquia.

El 3 de Septiembre de 1957 D. Francisco Ruiz Daimiel por concursillo se traslada de la Unitaria 1 de chicos a las del Grupo Escolar de Primaria. Y D. Ramón Zamora Morales por Concurso General de Traslados a la Escuela Unitaria de niños número 1.

El 20 de Septiembre de 1957 se celebra Junta Municipal de Educación Primaria con motivo de la visita de la Inspectora de zona Doña Victoria Santamaría.

En ella suplicaba que se velara por la asistencia obligatoria en las escuelas, se pusiera calefacción y menaje necesario y otras atenciones escolares. El Sr. Alcalde contestaba: “procuraremos atender las necesidades escolares conjugándolas con las disponibilidades económicas del Ayuntamiento y velará por la asistencia tanto de niños como de maestros.

En la sesión del 19 de Octubre de 1957 con ocasión de la visita del Inspector D. Baldomero Montoya, éste denuncia que la limpieza debía hacerse mejor. En cuanto a la organización de las escuelas visitadas les parecía muy acertada. Se advertía a todo el personal que fueran muy puntuales a la hora de entrar y a la de salir.

El 25 de Noviembre de 1957 se hace una Junta Municipal de Educación Primaria con asistencia de todos los maestros porque se celebraba por primera vez en España en el día de San José de Calasanz (27 de Noviembre) el “día del maestro”. D. Pablo Martín-Romo propuso que todos los niños y niñas de las Graduadas y de las Unitarias junto con sus maestros fueran a la Ermita de Nuestra Señora del Valle, Patrona de este pueblo, a rezar una salve. Acto seguido todos se trasladarían a la Graduada donde se haría un reparto a los niños de golosinas y a invitar a los maestros por cuenta del señor Alcalde.

El 4 de Febrero de 1958 se nombra Director Interino a D. Francisco Ruiz Daimiel por la Comisión Permanente del Consejo Provincial de Educación.

El 24 de Febrero de 1959 se reúne en sesión extraordinaria la Junta Municipal de Educación Primaria con motivo de la visita de la Inspectora Doña Felisa de las Cuevas. En su informe recuerda la importancia de atender a la limpieza y conservación del Grupo escolar.

Y comunica que es imprescindible que se habiliten 2 locales para las Escuelas Unitarias de niños y niñas. Y en caso contrario, que se reformen las actuales.

Comentaba la Inspectora: “En mi primer contacto con el Magisterio de Aldea del Rey he formado un buen concepto de él. Las Escuelas están bien organizadas y el nivel cultural muy satisfactorio, por lo que felicito al Magisterio”.

Por su parte el Sr. Alcalde dijo que era criterio del Ayuntamiento construir las dos escuelas Unitarias tan pronto como las necesidades económicas del Consistorio lo permitiesen. Eran los maestros de aquellos tiempos: D. Francisco Ruiz Daimiel, Doña María Arévalo, D. Pedro Cerro Rodríguez y D. Antonio Cofrade Martín.

El 8 de Marzo de 1960, siendo Alcalde, Marcelino Sánchez Molina visita las clases el Sr. Inspector de la zona, Jesús Carballeira López.

Es la primera vez que aparece nuestro Colegio con el nombre de “Maestro Navas”. Al responderle el Alcalde al Sr. Inspector que el Ayuntamiento no regateará esfuerzos en mantener el actual grupo escolar “Maestro Navas” y buscar soluciones a las dos Unitarias, que no estaban en buen estado, especialmente la de las niñas que tenía una iluminación deficiente.

Otro dato de interés es que esta Junta Municipal de Primera Enseñanza o de Enseñanza Primaria estaba constituida por: el Alcalde del Ayuntamiento, Marcelino Sánchez Molina que era su Presidente; el médico del pueblo, D. José García Rojo, que aparecía como Inspector de Sanidad; el Cura-Párroco, Reverendo D. Pablo Martín-Romo Naranjo; un maestro, que hacía de Secretario, D. Francisco Ruiz Daimiel; una Maestra, representando al SEM, D^a María Arévalo; una mujer, representaba a la Sección Femenina, D^a Adoración Bravo. También había un representante del Frente de Juventudes, que en esta ocasión no estuvo presente y de los padres de familia que tampoco asistió a dicha reunión. Además de la persona o personas que esporádicamente asistían, como: Inspectores de Educación, Gobernador Civil,....

Por su interés paso a realizar una transcripción fidedigna de un documento en donde se puede leer fácilmente lo comentado.

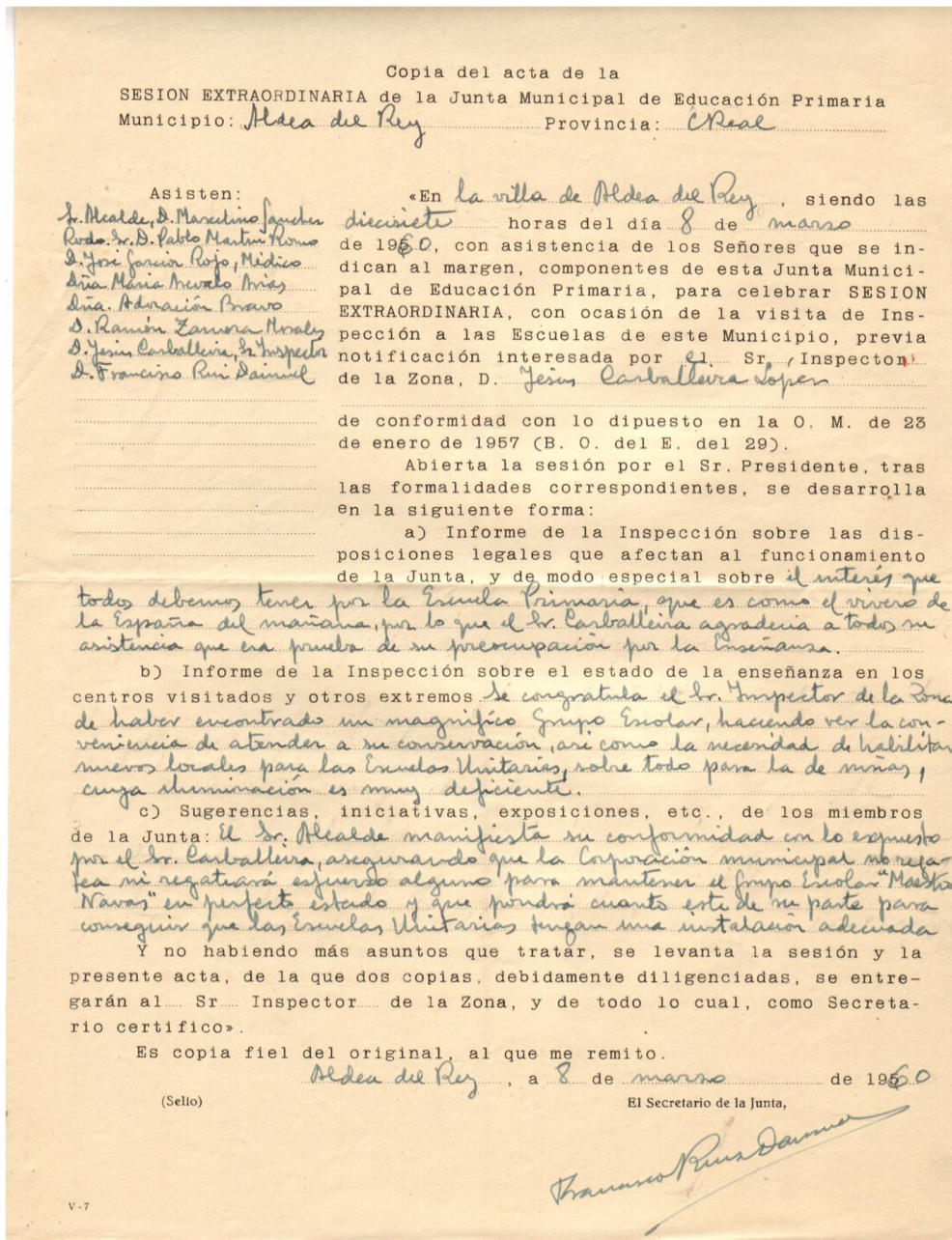

La Escuela Unitaria Número 1 y 2 debieron unirse al grupo escolar allá por el año 1962, que se comenzó a llamar Agrupación escolar "Maestro Navas". Se deduce del acta de 29 de Septiembre de ese año de la Junta Municipal de Enseñanza Primaria cuando el Alcalde, Marcelino Sánchez propone que se unifiquen las dos escuelas unitarias y que se construyan 4 unidades de niños y cuatro de niñas y se le denomine Escuela Graduadas de niños y niñas "Maestro Navas". Luego, en los años 70 se llamaría Colegio Nacional Mixto "Maestro Navas". Por último, ya en los 80 se denominaría C.P. "Maestro Navas". Hoy se llama Colegio de E.I. y Primaria "Maestro Navas".

Firmaba como Secretario de la Junta D. Francisco Ruiz Daimiel, que en ese momento era también el Director de las Escuelas.

El 29 de Septiembre de 1962 se convoca a la Junta Municipal de Educación de Primaria para informar del anteproyecto de Agrupación escolar elaborado por la Inspección de Enseñanza Primaria. En esa reunión el Presidente de la Junta y Alcalde, Marcelino Sánchez, propone que sea aprobado el anteproyecto de agrupación de Escuelas Graduadas de Niños y Niñas cada una de ellas con cuatro secciones y que se le dé el nombre de “Maestro Navas”.

Debemos recordar que los terrenos fueron donados por el Maestro Navas para hacer las escuelas. Además proponía el Alcalde, que sería conveniente incluir en la futura agrupación las dos escuelas Unitarias, una de niños y otra de niñas, ya que las distancias que las separaban eran de menos de un Km., existiendo además el proyecto de construir nuevas aulas para los mismos en las inmediaciones de éstas. Con ello se conseguirían que las clases fueran más homogéneas, la graduación más perfecta y, en consecuencia, más eficaces los frutos de la tarea escolar. Todos manifestaron su conformidad.

El 4 de Octubre de 1962 hay una nueva Inspectora Doña María de las Nieves del Arco y de la Vega y en su visita a nuestro Centro habló de la importancia del comedor escolar. Decía que éste no era una institución benéfica, sino altamente educativo pues enseña a los comensales a comportarse en el comedor y a los niños, cuanto se refiere al servicio del mismo y a la cocina.

Además dijo que había que dotar a las escuelas Unitarias de nuevos locales y que las Graduadas están magníficamente instaladas. También recomendaba que se prestara atención a los ejercicios de vocabulario y a la resolución de problemas.

En la presente fotografía observamos al Gobernador Civil conversando con el Alcalde, el Concejal (Ruiz-Beato Hornero), los profesores D. Francisco Ruiz Daimiel (Director) D. Ramón Zamora Morales y Doña Ana González Osorio. Al final Doña María.



Alcalde (Marcelino Sánchez) Gobernador Civil y Maestros

El Sr. Alcalde le contestó que se tenía en proyecto la construcción de nuevas aulas en las escuelas Unitarias.

El 23 de Octubre de 1962 se reúne la Junta Municipal de Enseñanza Primaria para nombrar a los maestros que se encargarán de las clases de adultos. Se propone a los siguientes maestros: Mariela Diego, Ramón Zamora, Reyes López Cerdá y Francisco Ruiz Daimiel.

El 4 de Octubre de 1963 se reúne la Junta de Enseñanza Primaria con motivo de la visita de la Inspectora Doña María de las Nieves del Arco y de la Vega. En ésta se destacaba el especial interés en que los niños asistan a clase, la conveniencia de abrir un periodo de matriculaciones en cada trimestre. Comentaba que las clases estaban muy nutridas y que se dedicase especial atención al comedor escolar porque: “no es una institución benéfica sino altamente educativa pues enseña a los comensales a comportarse en el comedor”.

Con posterioridad se construyeron cinco clases (cerilleras conocidas popularmente) hechas a base de bloques de hormigón, que aún hoy persisten y donde se ubican los salones juveniles y la Guardería Infantil.

El 29 de Octubre de 1963 se convoca una Junta Municipal para presentar al nuevo maestro de Alfabetización: Eladio Payo y el 25 de Septiembre de 1964 se procedió a la elección de viviendas por los Sres. Maestros. La adjudicación quedó de la siguiente manera:

- | | |
|----------------------------------|----------------------------------|
| 1ª vivienda: Pilar Benítez | 4ª vivienda: Matilde Rupilanchas |
| 2ª vivienda: Ana González Osorio | 5ª vivienda: Matías Delgado |
| 3ª vivienda: Mariela Diego | |



Casas de maestros.

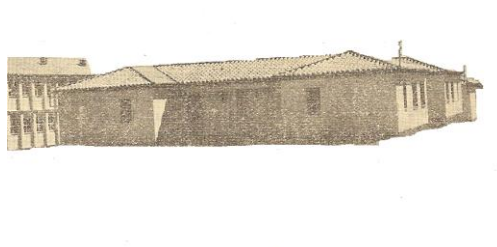

Casas de Maestros. A la izquierda Grupo escolar

El 14 de Abril de 1965 se convoca la Junta Municipal para informar de la circular sobre Becas y las instancias a presentar. Se admiten 14 alumnos.

El 8 de Octubre de 1966 toma posesión en la Dirección del Centro D. Salvador Gómez García, que permanecerá en el cargo durante los cursos 1966-67, 1967-68 y 1968-69.

Ese mismo día la Junta Municipal acordó dotar a la Agrupación de calefacción a gas butano, y de agua al pabellón de niñas y casas de maestros. En la misma acta se habla de la obligatoriedad de asistir a clase y se denuncia que existen en la localidad algunas “clases clandestinas” que van contra la dignificación del Magisterio.



Día del Corpus de 1965



Escolares de aquellos años

En el curso 1966-67 existían, al igual que antes, dos grupos: uno de niños y otro de niñas. Se da un hecho muy curioso. Tanto en niños como en niñas hay un maestro dedicado a lo que, en aquel tiempo se llamaba, clase de aceleración.

El reparto de tutorías de aquel curso escolar era el siguiente:

NIÑAS

- 1ª unidad: Matilde Rupilanchas (1º)
 - 2ª unidad: Ana González (2º)
 - 3ª unidad: María Arévalo (3ª y 4ª)
 - 4ª unidad: Mariela Diego (5º a 8º)
 - 5ª unidad. clase de aceleración Andrea Gómez
- D. Puri cambiaría su nombre por D. Fernando.

NIÑOS

- Luis Candelas (1º)
- Andrés Ortega (2º)
- Adolfo Camacho (3ª).
- Purificación López(4º)*
- Ramón Zamora (5º a 8º).
- Alberto Ciudad. Clase de aceleración.



Niñas de comunión (7 Mayo 1967) Colegio viejo. Foto Amelia Zapata.

En Septiembre de 1968 en un acta se nombra en uno de los apartados el número de niños y niñas, que ascendía a 251 y 234 respectivamente. Igualmente queda reflejado que el techo del aula número 6 de la Escuela Graduada Mixta “Maestro Navas” solicita la urgentísima inspección de todo el edificio escolar.

En el curso escolar 1969-70 es nombrada Directora del Centro Doña María Arévalo Arias por la Inspectora. D. Ramón Zamora ejerció la función de Secretario.

El 13 de Enero de 1970, siendo Alcalde Ramón González y Gobernador Civil José María Roget Amat se inician las obras del nuevo Colegio.

A toda la Junta le pareció el plano de los mismos muy buenos y se mostraron muy satisfechos porque las clases ofrecían garantía y seguridad.



Grupo de amigos de aquella época



D. Puri y sus alumnos en el colegio viejo

En el curso escolar 1970-71 siendo Alcalde Inocente Ciudad Villalón, accede a la Dirección D. Ramón Zamora Morales, que permanecerá hasta el 6 de Septiembre de 1991 en que se jubila. Actúa de Secretario D. Fernando López Dorado. Durante el mandato de este Alcalde es cuando se inaugura el nuevo Colegio que no vino exento de polémica porque desde el Centro y Ayuntamiento creían que quedaban muchas cosas por hacer.

El 10 de Marzo de 1971 se toman unos acuerdos relativos al nuevo Centro: Vallar el pozo, el patio de recreo y poner fuentes. Nombrar una persona responsable de la limpieza de los edificios, instalación de teléfono, pararrayos, antena de TV.

El edificio del Colegio, que está situado en la calle Cervantes, 39, consta de tres plantas. En él hay 9 aulas, sala de profesores, salón-comedor (habilitado para gimnasio y salón de actos), aseos, despachos de Dirección y Secretaría, archivo, cocina, un despacho en el último piso, sala de calderas, almacén, WC exteriores, etc.

Hoy se encuentra recién pintado y su conservación ha mejorado considerablemente. Ha dado un resultado extraordinario y el Colegio, sin duda, es utilizado por gran cantidad de asociaciones del pueblo: Ayuntamiento (Concejalía de Cultura, Festejos, Servicios Sociales, Deportes...), AMPA, Escuela de Música, Universidad Popular, Donantes de Sangre, Partidos políticos, etc.

El patio de recreo es amplio, con un seto divisorio entre el patio propiamente dicho y el hall de entrada, consta de una pista polivalente en donde se practica el tenis, fútbol-sala y otros deportes. Además dispone de un huerto por detrás del edificio. En la antigüedad este Colegio se hizo con una casa para el Conserje pero fue eliminada en el año 1982 para colocar una casa de cultura, que pronto se quedó pequeña y pasó a ser utilizada por el Centro. Durante algunos años recibieron las enseñanzas los alumnos de ESO. Hoy está ubicada el Aula ALTHIA, la Biblioteca y el Laboratorio.



D.Jorge, D Valentín D.Félix, Antonio y D.Ramón



D.Félix, Dª Laura, D Jorge, Dª Geli y Antonio

Lamentablemente no he podido encontrar demasiados datos del primer periodo de D. Ramón, es decir de 1970-71, que se inaugura el nuevo edificio, hasta 1982 en que comienza un nuevo libro de actas. Igual sucede con las fotografías. Las pocas que tenemos de estas épocas han sido dejadas al autor por particulares. El 6 de Septiembre de 1991 accede a la Dirección Andrés Ortega Moreno por jubilación de D. Ramón Zamora Morales, que estuvo 21 años de responsable máximo de la Institución. Durante ese primer periodo no encontré las actas ni los escritos del Colegio, que no debían ser demasiados.

ÓRGANOS DE GOBIERNO DEL CENTRO

Estudiaré lo más novedoso a través de los documentos escritos de nuestro Centro, los miembros del Claustro, de los Consejos de Dirección, Consejos Escolares, los coordinadores de Ciclo,... Además de los hechos más novedosos del curso y los acuerdos más significativos.

Curso 1982-83

<u>Consejo de Dirección:</u>	Presidente: Ramón Zamora Morales Jefe de Estudios: Andrés Ortega Moreno Secretario: Félix Molina
Representantes de los profesores:	M ^a Ángeles Zurita Martínez Laura Fernández Fernández Agustina Barba Alañón M ^a del Carmen del Castillo
Representantes de los padres:	Juan Manuel Márquez Rico Francisco Herrero Corporales Jorge Flox López Emilio Pardo Rodríguez
Representante de los alumnos	Lucía Ortega del Castillo M ^a del Carmen Coello Morena
Representante del Ayuntamiento:	Jesús Pardo Molina

Composición del Claustro de Profesores.

Ramón Zamora Morales	Laura Fernández Fernández	Agustina Barba A.
Angelines Zurita	Andrés Ortega Moreno	Jorge Tera Romero
Aquilina Sánchez M	María del Carmen del Castillo	Manuel López Bombín
Félix Molina González	Valentín Villalón Benítez	

Acuerdos más interesantes:

- . Solicitar la pavimentación del patio de recreo, con instalación de fuentes y servicios.
- . Instrucciones sobre los cambios en las evaluaciones del ciclo inicial y medio.
- . Adquisición de dos o tres magnetófonos.
- . Instalación de dos fuentes en el recreo de párvulos y conexión de la fosa séptica a la red general de alcantarillado.
- . Realizar un estatuto del Centro.

Curso 1983-84

<u>Consejo de Dirección:</u>	Presidente: Ramón Zamora Morales Jefe de Estudios: Andrés Ortega Moreno Secretario: Félix Molina
Representantes de los profesores:	M ^a Ángeles Zurita Martínez Laura Fernández Fernández Aurora Zamora Morales M ^a del Carmen del Castillo
Representantes de los padres:	Juan Manuel Márquez Rico Francisco Herrero Corporales Jorge Flox López

Representante de los alumnos: Emilio Pardo Rodríguez
Lucía Ortega del Castillo
M^a del Carmen Coello Morena
Representante del Ayuntamiento: Jesús Pardo Molina

Composición del Claustro de Profesores.

Ramón Zamora Morales	Manuel López Bombín	Aquilina Sánchez M
Andrés Ortega Moreno	Valentín Villalón Benítez	Angelines Zurita
María del Carmen del Castillo	Laura Fernández Fernández	Jorge Tera Romero
Carmen Zamora Morales	Félix Molina González	

Novedades más interesantes:

. Estudio sobre la Resolución del 25 de Mayo de 1983 y examinar el Plan de Centro para el curso.

Curso 1984-85

Consejo de Dirección:

Presidente: Ramón Zamora Morales
Jefe de Estudios: Andrés Ortega Moreno
Secretario: Félix Molina
Representantes de los profesores: M^a Ángeles Zurita Martínez
Laura Fernández Fernández
Aurora Zamora Morales
M^a del Carmen del Castillo
Representantes de los padres: Juan Manuel Márquez Rico
Francisco Herrero Corporales
Jorge Flox López
Emilio Pardo Rodríguez
Representante de los alumnos: Lucía Ortega del Castillo
M^a del Carmen Coello Morena
Representante del Ayuntamiento: Jesús Pardo Molina

Novedades más importantes

. Estudio circular de la D. G. C .Educación Básica por el que se regula el comienzo del curso.Pautas a seguir:

- . Realización del Plan de Centro
- . Programación de los distintos niveles
- . Evaluación del rendimiento de los alumnos
- . Programación de las actividades extraescolares
- . La distribución del horario.

Entre los diferentes profesores y maestros que han pasado por el Centro, además de su trabajo en si, han tenido otras aficiones. Por ejemplo: Valentín Villalón es un poeta extraordinario. Trascibo dos poesías que aparecían en el Programa de Festejos del año 1984, que al tener relación con los niños he creído conveniente incluirlas.

A mis alumnos

Estoy ya muy cansado,
por hacer....
me queda muy poco.
La vida sobre mi
ha dejado sus escombros
y moverme me resulta
un poco fatigoso.
Pero, hay algo,
que a la vez
hace sentirme
esperanzado y orgulloso.
Algo que en definitiva
yo os lo debo a vosotros.
Este contacto nuestro.
Este quehacer
que yo comparto con vosotros
dará su fruto un día.
Y si hay algo en mi
que valga conservarse
espero, que lo llevéis
y crezca con vosotros.

La Tarde

En la tarde del invierno
el sol entra en mi cuarto
dejando en las paredes
resplandecientes cuadros.
Hay en los chicos un run run y,
un no sé que alegre desenfado.
Mientras la tarde adormecida,
camina lentamente hacia el ocaso.
Se va el sol lentamente.
cambiando lentamente el decorado.
Se van, como otras tardes,
cayendo hacia el vacío tramontano.
Lento se ve avanzar por su camino,
por su largo camino milenario.

Valentín Villalón Benítez

Composición del Claustro de Profesores.

Ramón Zamora Morales
Andrés Ortega Moreno
Félix Molina González
María del Carmen del Castillo

Florencia García Martín
M^a del Pilar López Menchero
M^a Ángeles Serrano
Carmen Zamora Morales

Manuel López Bombín
Jorge Tera Romero
Valentín Villalón Benítez

Curso 1985-86

Consejo de Dirección

Presidente: Ramón Zamora Morales
Jefe de Estudios: Andrés Ortega Moreno
Secretario: Félix Molina

Representantes de los profesores: Carmen Zamora Morales
Pilar López Menchero
M^a Ángeles Serrano Serrano
M^a del Carmen del Castillo

Representantes de los padres: Juan Manuel Márquez Rico
Francisco Herrero Corporales
Jorge Flox López
Juan de Dios Sobrino Villanueva

Representante del Ayuntamiento: Emilio Pardo Rodríguez

Representantes de los alumnos: Carlos Gustavo Barba Alcaide
Julio Cano Rodríguez



Excursión a la Higuera. Niños de 5º y Práctico (D. José Luis).

Nota: a lo largo de este curso causa baja Carmen Aurora Zamora Morales y le sustituye María José López Sánchez-Herrera, que será la tutora de 5º.

Composición del Claustro de Profesores.

Ramón Zamora Morales	Félix Molina González	Carmen Aurora Zamora Morales
Andrés Ortega Moreno	María del Carmen del Castillo	Laura Fernández Fernández
Manuel López Bombín	María José López Sánchez Herrera	Valentín Villalón Benítez
Jorge Tera Romero	María Josefa Alañón Morales	

Novedades más importantes:

- . Estudio circular de la D. G. C .Educación Básica por el que se regula el comienzo del curso.Pautas a segui
- . Realización del Plan de Centro
 - . Programación de los distintos niveles
 - . Evaluación del rendimiento de los alumnos
 - . Programación de las actividades extraescolares
 - . La distribución del horario.

. Aprobación de las programaciones, por niveles, planificaciones por ciclos,...Se aprobó el presupuesto del Centro.

. Se solicita la total pavimentación del recreo de párvulos y un porche cubierto.

. En fútbol-sala infantil quedaron campeones provinciales y jugaron la fase regional, quedando en segundo lugar. A las órdenes de D. Manuel López Bombín, los jugadores de aquel equipo fueron; Valentín Molina, José Luis Cano, Félix Jesús Villanueva, Julián Cano, Carmelo Flox, José Luis Sánchez, Francisco Domingo Pardo, Emiliano Acevedo, Roberto Carlos Ciudad, Anastasio Fernández y Pablo Alcaide.

Al término de este año desaparecen los Consejos de Dirección y aparecen los Consejos Escolares en los Centros. El primer Consejo Escolar que se constituye en el C.P: “Maestro Navas” fue el siguiente:

Curso 1986-87

PRIMER CONSEJO ESCOLAR

Presidente: Ramón Zamora Morales
Jefe de Estudios: Andrés Ortega Moreno
Secretario: Félix Molina González

Representante de los Profesores:

María del Carmen del Castillo
Laura Fernández Fernández
Jorge Tera Romero
María José Alañón



Alumnos de 5º curso año 1985-86 en el patio de recreo.

Representante de los padres:

Manuel López Bombín
Pilar Sorando Ruiz
Francisco Herrero Corporales

Representante de los alumnos:

Julián Cano Rodríguez
José A. Rodríguez Sanz

Representante del Personal no docente:

Matilde Roldán Sanz

Representante del Ayuntamiento:

Emilio Pardo Rodríguez

Composición del Claustro de Profesores.

Ramón Zamora Morales	Jorge Tera Romero	Manuel López Bombín
Andrés Ortega Moreno	Laura Fernández Fernández	Valentín Villalón Benítez
Félix Molina González	María José López Sánchez Herrera	María del Carmen del Castillo
Carmen Aurora Zamora Morales		

Novedades más significativas.

- . Aprobación de las programaciones Generales, por ciclos, por niveles, los horarios, anteproyecto de presupuestos, etc.
- . Participación en los Campeonatos de Fútbol y otras competiciones deportivas.
- . Participación en las Escuelas Viajeras.
- . Aprobación Proyecto de presupuesto del Centro.

Curso 1987- 88.

Composición del Consejo Escolar

	Presidente: Ramón Zamora Morales
	Jefe de Estudios: Andrés Ortega Moreno
	Secretario: Félix Molina González
Representante de los Profesores:	María del Carmen del Castillo Laura Fernández Fernández Jorge Tera Romero María José Alañón
Representante de los padres:	Manuel López Bombín Pilar Sorando Ruiz Francisco Herrero Corporales
Representante de los alumnos:	Julián Cano Rodríguez José A. Rodríguez Sanz
Representante Perso. no docente:	Matilde Roldán Sanz
Representante del Ayuntamiento:	Emilio Pardo Rodríguez

Una de las excursiones realizadas durante el presente curso fue la del Zoo de Madrid de los alumnos de 1º de Primaria. Estuvieron acompañados por D.Ramón, Dª Pepi y Dª Mª José.



Excursión al Zoo de Madrid. Alumnos de 1º de Primaria.

Novedades más significativas:

- . Aprobación del Reglamento de Régimen Interno del Centro.
- . Aprobación de Programaciones Generales, por niveles, los horarios y anteproyecto de presupuesto.
- . Participación en Campeonatos de fútbol y otras actividades deportivas organizadas por la Junta de Comunidades.
- . Solicitud de participar en el Programa “Conoce nuestra Región”.
- . Participar en las Escuelas Viajeras.
- . Programa de Prevención del SIDA.



Baile de mariposas con el burrito de la Solana. Alumnos 1º y tutora.

. Se mandará un profesor de apoyo para desdoblar la clase de 6º curso que cuenta con 52 alumnos. De esta manera D: Manuel López Bombín podrá impartir la EF. que es especialista de la 1ª promoción.

Composición del Claustro de Profesores y sus tutorías.

Preescolar.1º. María José Alañón Morales	5º de EGB. Laura Fernández Fernández
Preescolar 2º. Carmen Zamora Morales	6º de EGB. Manuel López Bombín
1º de EGB.. María José López Sánchez-Herrera	7º de EGB. Maria del Carmen del Castillo
2º A de EGB. Félix Molina González	8º de EGB. Andrés Ortega Moreno
2º Bº de EGB. Ramón Zamora Morales	
3º de EGB. Jorge Tera Romero	
4º de EGB. María de los Ángeles Zurita	

Curso 1988-89

<u>Composición del Consejo Escolar</u>	Presidente: Ramón Zamora Morales
	Jefe de Estudios: Andrés Ortega Moreno
	Secretario: Félix Molina González
Representante de los Profesores:	María del Carmen del Castillo
	Claro Barba Merino
	Manuel López Bombin
	María José Alañón
Representante de los padres:	Társilo Coello Coello
	Pilar Sorando Ruiz
	Julián Torres Pardo
Representante de los alumnos:	María del Consuelo Pardo Mora
	José Luis Prieto Jurada
Representante Personal no docente	Matilde Roldán Sanz
Representante del Ayuntamiento:	Juan Manuel Márquez Rico

Composición del Claustro de Profesores y asignación de Tutorías

Preescolar.1º. Carmen Zamora Morales	5º de EGB	María de los Ángeles Zurita	
Preescolar2º. María José Alañón Morales	6º de EGB	Andrés Ortega Moreno	
1º de EGB	Claro Barba Merino	7ªA de EGB	Ramón Zamora Morales
2º de EGB	Félix Molina González	7ºB de EGB	Manuel López Bombín
3º de EGB.	Laura Fernández Fernández	8º de EGB.	María del Carmen del Castillo.
4º de EGB	Jorge Tera Romero		

En el siguiente claustro se incorpora una nueva compañera, María Reyes Pérez Muñoz.

Aspectos más relevantes

- . Aprobación de las planificaciones por ciclos, las programaciones generales, por niveles, los horarios.
- . Aprobar la participación del Centro en el Campeonato Regional de Deporte Base. Los alumnos del Colegio que participaron en fútbol en la categoría alevín se quedaron campeones provinciales.
- . Participación de nuestro Centro en el intercambio escolar con los alumnos del C.P. “Embajador Beltrán” de Almazora (Castellón).
- . Participación en la Semana Cultural convocada por la Junta de Comunidades de C-Mancha dentro del Programa “Castilla-La Mancha en la escuela”.
- . Participación en Proyecto de Formación Permanente del Profesorado.

Curso 1989-90

Composición del Consejo Escolar

	Presidente: Ramón Zamora Morales
	Jefe de Estudios: Andrés Ortega Moreno
	Secretario: Félix Molina González
Representante de los Profesores:	María del Carmen del Castillo Claro Barba Merino Manuel López Bombin María José Alañón
Representante de los padres:	Társilo Coello Coello Consuelo Pardo M. Juliana Torres Pardo
Representante de los alumnos:	María del Consuelo Pardo Mora José Luis Prieto Jurada
Representante del Personal no docente:	Matilde Roldán Sanz
Representante del Ayuntamiento:	Juan Manuel Márquez Rico

Composición del Claustro de Profesores y asignación de tutoría

Preescolar.1º. María José Alañón Morales	3º de EGB.	María de los Ángeles Zurita	
Preescolar2º. Carmen Zamora Morales	4º de EGB	Laura Fernández Fernández	
1º de EGB.	Luis Alañón Flox	5º de EGB.	Jorge Tera Romero
2º de EGB.	Félix Molina González	6º de EGB	María del Carmen del Castillo
7ªA de EGB	Andrés Ortega Moreno		
8ªA de EGB.	Claro Barba Merino	8ºB de EGB.	Manuel López Bombín

Novedades más importantes:

- . Aprobación de la Programación General Anual (PGA) y por niveles.
- . Participación en el Programa “Conoce nuestra Región”.
- . Participación del Centro en el Programa “Educación Sanitaria”

Curso 1990-91

Composición del Consejo Escolar

	Presidente: Ramón Zamora Morales
	Jefe de Estudios: Andrés Ortega Moreno
	Secretario: Félix Molina González
Representante de los Profesores:	María del Carmen del Castillo Claro Barba Merino Manuel López Bombin María José Alañón
Representante de los padres:	Társilo Coello Coello Purificación Ciudad Cárdenas. Francisca González Real
Representante de los alumnos:	M ^a del Pilar Fernández Benítez Florencio Delgado Villanueva
Representante del Ayuntamiento:	Juan Manuel Márquez Rico

Composición del Claustro de Profesores y su tutoría

Preescolar.1º	Carmen Zamora Morales	5º de EGB.	Ramón Zamora Morales
Preescolar.2º	María José Alañón Morales	6º A EGB.	Claro Barba Merino
1º de EGB.	M ^a Teresa Valbuena	6º B EGB.	Jorge Tera Romero
2º de EGB.	Luis Alañón Flox	7º de EGB.	M ^a del Carmen del Castillo Díaz
3º de EGB.	Laura Fernández Fernández	8º de EGB.	Manuel López Bombín
4º de EGB.	M ^a Ángeles Zurita Martínez		

Hechos más destacados:

Como novedad más importante es que el día 25 de Junio del 1990 se realizaron las adscripciones del Profesorado a las diferentes especialidades que la LOGSE propugnaba.



Doña Pepi y sus alumnos

- . Aprobación de la Programación General Anual.
- . Se aprobó la compra de una fotocopidora para el Centro.
- . Aprobación del proyecto de presupuesto.
- . Petición por parte del Claustro de la creación de una unidad más para los niños de 3 años.
- . Participación en el Programa "Conoce tu región". y solicitar las Escuelas Viajeras.
- . Se le da la bienvenida a este Consejo a D. Luis Alañón Villanueva en representación del Ayuntamiento. Andrés sustituye a Ramón en la Dirección, en los primeros días del curso siguiente.

Curso 1991-92

Composición del Consejo Escolar

	Presidente: Andrés Ortega Moreno
	Jefe de Estudios: Jorge Tera Romero (Repre.Profesores)
	Secretario: Félix Molina González
Representante de los Profesores:	María del Carmen del Castillo
	Claro Barba Merino
	María José Alañón
Representante de los padres	Társilo Coello Coello
	Purificación Ciudad Cárdenas.
	Francisca González Real
Representante de los alumnos:	Beatriz Barba Ciudad
	Juan Pablo Trujillo Juárez
Representante del Ayuntamiento:	Luis Alañón Villanueva

Composición del Claustro de Profesores y su tutoría

Preescolar.1º Lorenza de la Calle
Preescolar2º. María José Alañón Morales
1º de EGB. Rosario Plaza Díaz
2º de EGB. Ramón Zamora Morales. Sustituido por Juana Gil López
3º de EGB. Luis Alañón Flox
4º de EGB. Santiago García Pradas
5º de EGB. Ventura Caballero Pardo
6º A EGB. Claro Barba Merino
6º B EGB Félix Molina González
7º de EGB. Jorge Tera Romero
8º de EGB. María del Carmen del Castillo Díaz



Doña Pepi y sus alumnos en la puerta de su clase

Hechos más relevantes:

- . Aprobación de la Programación General Anual (PGA) y por niveles.
- . Continuar con el Horario vigente.
- . Se acuerda realizar un Homenaje a Ramón Zamora Morales, director del Centro y Aurora Zamora Morales, profesora de Preescolar.
- . Aprobar el proyecto de presupuesto del Centro.
- . Acuerdo de colaborar con el Ayuntamiento en la repoblación del municipio.
- . Presentación de candidatura para la Dirección de D. Andrés Ortega Moreno.
- . Se establecen los criterios para la adscripción del profesorado para el primer ciclo de la Enseñanza Primaria:
 - . Respetar continuidad con el grupo de alumnos.
 - . Elección de curso por antigüedad
 - . Buena disposición del Ayuntamiento para acondicionar un aula del edificio de la calle Escuelas para impartir la Educación Infantil de 3 años.

Curso 1992-93

Composición del Consejo Escolar

	Presidente: Andrés Ortega Moreno
	Jefe de Estudios: Félix Molina González
	Secretaria: Santiago García Pradas
Representante de los Profesores:	Buenaventura Caballero Pardo
	María del Rosario Plaza Díaz
	Alejandro Rodrigo Bustamante
	Jorge Tera Romero
Representante de los padres:	Társilo Coello Coello
	Cándido Barba Ruedas
	Fidela Castaño Caballero
Representante de los alumnos:	Iván Ruiz Cantero
	Inocente Ciudad Ruiz-Beato
Representante del Ayuntamiento:	Ramón Zamora Morales



Carnaval 1992-93

Composición del Claustro de Profesores

Andrés Ortega Moreno	Sira Galán	Ventura Caballero Pardo
Jorge Tera Romero	Carmen López	M ^a del Carmen Micó
Félix Molina González	Alejandro Rodrigo Bustamante	Luis Alañón Flox
María del Carmen del Castillo Díaz	Rosario Plaza Díaz	Santiago García Pradas
María José Alañón Morales		

Hechos más relevantes:



Doña Pepi en la fachada principal

- . Petición de valla el Colegio porque entran personas extrañas y acuerdo de que se suba dos metros más, para evitar males mayores.
- . Solicitud para participar en las escuelas viajeras.
- . Posibilidad de realizar un viaje a Galicia con motivo del Jacobeo 93 con los alumnos de 8º de EGB.
- . Realizar una Semana Cultura e instalación de un Videotex por parte del MEC gratuitamente.

Curso 1993-94

Composición del Consejo Escolar

	Presidente: Andrés Ortega Moreno
	Jefe de Estudios: Félix Molina González
	Secretaria: Santiaga García Pradas
Representante de los Profesores:	Buenaventura Caballero Pardo
	María del Rosario Plaza Díaz
	Alejandro Rodrigo Bustamante
	Jorge Tera Romero
Representante de los padres:	Társilo Coello Coello
	Cándido Barba Ruedas
	Fidela Castaño Caballero
Representante de los alumnos:	Iván Ruiz Cantero
	Inocente Ciudad Ruiz-Beato
Representante del Ayuntamiento:	Ramón Zamora Morales

Claustro de profesores

Andrés Ortega Moreno	Rosa Piedrabuena
Félix Molina González	Alejandro Rodrigo
Santiaga García Pradas	María Josefa Alañón Morales
Maria del Carmen del Castillo	Francisca Molina
Jorge Tera Romero	Pilar Félix
Ventura Caballero Pardo	Luis Alañón Flox

Hechos relevantes:

- . Aprobación de las actividades extraescolares de la P.G.A. (excursiones, semana cultural, excursión fin de curso, festivales de teatro, carnaval, visitas culturales, etc. Representación de la obra de teatro ¡Qué bello es vivir! por los alumnos de 8º de EGB dirigidos por D. Andrés.
- . Solicitar al Ayuntamiento la eliminación de la valla existente de la pista y su sustitución por otra .
- . Promesa de construcción de 3 unidades de educación infantil.
- . Deterioro de la calefacción del Colegio.
- . Necesidad urgente de aumentar el vallado del Centro.
- . La Guardia Civil, con motivo de la celebración de su 150 Aniversario realizó una demostración en el patio del Colegio: vehículos, motos, sección del Seprona, detección de explosivos, etc.



Miembros del SEPRONA

- . El Claustro vota favorablemente la anticipación de la ESO para el curso 1994-95 en 6º de Primaria y Primer Ciclo de ESO. (7 de Febrero 1994).
- . Anticipación de la ESO en Aldea del Rey (Consejo Escolar).
- . El profesorado se siente ofendido ante la actuación del MEC en el tema de la anticipación. (28 de Febrero de 1994).
- . Desautorizar dicha anticipación por no cumplir con lo pactado la administración educativa: construcción de aulas, dotación de recursos didácticos, mantenimiento de los puestos de trabajo, etc. Asimismo el Consejo Escolar se opone a la anticipación porque el IES “Eduardo Valencia” de Calzada de Calatrava no reúne las condiciones de espacios-aulas ni los recursos que la LOGSE establece para impartir estas enseñanzas.(Meses después en el seno del C.Escolar).
- . Dos niñas representaron al Colegio en el Concurso de la Coca Cola.
- . Viaje fin de curso a Benidorm con los alumnos del Ciclo Superior.
- . El Director acompañando al Alcalde fue a ver al Delegado Provincial de Educación, quien les comentó que el MEC estaba dispuesto a ampliar dos aulas en el edificio principal. Ésta si ayudaba el Ayuntamiento se podría realizar en Abril o Mayo.
- . Plan de trabajo para terminar el Proyecto Educativo de Centro. (PEC).
- . Comienza a impartirse la Educación Infantil de 3 años.
- . Se estudian y debaten los 77 medidas del MEC para la mejora de la enseñanza.

Curso 1994-95



Carnaval 1994-5



Carnaval 1994-5

Composición del Consejo Escolar

Representante de los Profesores:

Presidente: Andrés Ortega Moreno
 Jefe de Estudios: Félix Molina González
 Secretaria: Santiago García Pradas
 María del Carmen del Castillo Díaz
 María del Rosario Plaza Díaz
 Alejandro Rodrigo Bustamante
 María del Carmen Rodríguez Zapata

Representante de los padres:

Társilo Coello Coello
Cándido Barba Ruedas
Santiago F. Ciudad Ruedas

Representante de los alumnos:

José Blanco González de la Aleja

Representante del Ayuntamiento:

José Ignacio Sanz Alcaide

Ramón Zamora Morales

Hechos más destacados:

- . Petición de poner una valla alrededor de la pista para evitar que salgan los balones a las casas colindantes.
- . Petición de Viaje a Doñana con los alumnos de ESO, que posteriormente la realizarían durante cuatro días, visitaron el coto, montaron a caballo, etc.
- . Programación de la Semana Cultural
- . Proyecto de solicitud de jornada continua como información solicitada por la Junta de Personal Docente de Ciudad Real.
- . Los padres de los alumnos del Centro se manifiestan en contra de enviar a sus hijos a Calzada de Calatrava para cursar el primer Ciclo de ESO. Estos padres no van en contra de la LOGSE, lo que no quieren es que sus hijos tengan que viajar pudiéndolo hacer en su pueblo y en su colegio.

El día 27 de Septiembre comenzaban las clases de Secundaria y hubo un “lleno absoluto” porque además de los alumnos estaban los padres y madres convocados que exigían que sus hijos entrasen a clase.

El director comunicó el hecho a las autoridades gubernativas y académicas y al día siguiente se personaron en el Ayuntamiento el Inspector Jefe y el Inspector de la zona para negociar con el Alcalde, el Directo del Centro y los representantes de los padres y madres en el Consejo Escolar. Las negociaciones fueron muy bien y se consiguió que el primer ciclo de la ESO permaneciera en el pueblo.

Es digno de destacar la ejemplaridad de los manifestantes ya que, aun notándose mucho su presencia para que se oyeran sus peticiones, no se produjo el más mínimo incidente físico o verbal. Esta información está recogida del periódico local “Aldea Información” número 19 II época Diciembre de 1994 página 8.

. Se celebró el carnaval, que en esta ocasión versó sobre la “Huerta Aldeana”.

. Celebración de una costumbre perdida: La Candelaria. Todos los niños desde Educación Infantil a 6ª de Primaria se trasladaron a la Ermita a celebrar la Eucaristía.

. El 22 de Marzo la AMPA realizó un viaje a la Ciudad Deportiva del Real Madrid.



Alumnos y Profesores



D.Félix

- . Fue premiado el alumno Félix Jesús Mora de 4º de Primaria en el Concurso de Dibujo sobre los derechos del Consumidor, patrocinado por la Mancomunidad del Campo de Calatrava.
- . Se instaló un circuito por la Dirección Provincial de Tráfico y los chicos estuvieron al mando de los volantes de los famosos “cars”.
- . Vinieron dos grupos de teatro: Punto y como y el grupo Cal.
- . Se realizó otra actividad novedosa: El Dentobús para niños de 1º de Primaria. Recogido del número 20 de “Aldea Información”, II época Marzo de 1995.
- . Los alumnos de Infantil visitaron la ciudad de Almagro y los del primer ciclo de Primaria viajaban al valle de los Perales en el Viso del Marqués.



Alumnos en el Carnaval de 1995

- . Viaje al Zoo de Madrid, patrocinado por Cajamadrid.
- . Visitan el Centro los Magos Vechi y Fred Norman. (Recogido del número 21 de “Aldea Información”, II época. Mes de Septiembre.
- . Elaboración de la propuesta curricular del Tercer Ciclo de Primaria.
- . Aprobación del Proyecto Educativo de Centro (PEC) por unanimidad.(23 Marzo de 1995).
- . El Claustro realiza una votación (8 de Mayo de 1995) en el que rechaza la LOPEG.

Claustro de profesores y sus tutorías

3 años Educación Infantil María Josefa Alañón Morales
 4 años Educación Infantil Pilar Félix Sánchez
 5 años Educación Infantil Francisca Molina Félix
 1º de Primaria. Ventura Caballero Pardo
 2º de Primaria. Rosario Plaza Díaz
 3º de Primaria. Jorge Tera Romero
 4º de Primaria. Santiaga García Pradas
 5º de Primaria. Luis Alañón Flox
 6º de Primaria. Alejandro Rodrigo Bustamante

Coordinadores de Ciclo:

E. Infantil. Francisca Molina Félix
 Segundo ciclo de Primaria. Jorge Tera Romero
 Félix Molina González. Jefe de Estudios
 María del Carmen del Castillo
 María del Carmen Rodríguez Zapata

Primer ciclo de Primaria. Rosario Plaza
 Tercer Ciclo de Primaria. Luis Alañón Flox.
 Andrés Ortega . Director y Coordinador ESO
 Rosario Alañón Alañón

Curso 1995-96

Composición del Consejo Escolar

Representante de los Profesores:	Presidente: Andrés Ortega Moreno Jefe de Estudios: Félix Molina González Secretaria: Santiago García Pradas María del Carmen del Castillo Díaz María del Rosario Plaza Díaz Alejandro Rodrigo Bustamante
Representante de los padres:	Társilo Coello Coello Cándido Barba Ruedas Santiago F. Ciudad Ruedas José Blanco González de la Aleja
Representante del Ayuntamiento:	Ramón Zamora Morales

Claustro de profesores y sus tutorías

3 años Educación Infantil María del Carmen Pérez Plana
4 años Educación Infantil María José Alañón Morales
5 años Educación Infantil Brígida Murillo Algaba
1º de Primaria. . Rosario Plaza Díaz
2º de Primaria Ventura Caballero Pardo
3º de Primaria. Santiago García Pradas
4º de Primaria. Jorge Tera Romero
5º de Primaria. María del Carmen del Castillo
6º de Primaria. Luis Alañón Flox
Andrés Ortega Moreno. Director
Félix Molina González. Jefe de Estudios.
María del Valle González López
Rosario Alañón Alañón
Alejandro Rodrigo Bustamante
Carlos Fernández Salguero
M^a del Pilar Mata Sánchez (se incorpora en Enero) apoyo a E. Infantil.

Coordinadores de Ciclo:

E. Infantil. Francisca Molina Félix
Primer ciclo de Primaria. Ventura Caballero.
Segundo ciclo de Primaria. Santiago García Pradas
Tercer Ciclo de Primaria. María del Carmen del Castillo



Doña Rosario, D Félix y Doña Charo Plaza

Aspectos a destacar:

- . Aprobación de las actividades extraescolares y complementarias
- . Solicitud al MEC de las Escuelas Viajeras y los viajes de la Junta de Comunidades de Castilla-La Mancha.
- . No hay presentación de candidatos a la dirección del Centro.
- . El Claustro acuerda mandar un telegrama rechazando la LOPEGCE.

Curso 1996-97

Composición del Consejo Escolar

Representante de los Profesores:	Presidente: Andrés Ortega Moreno Jefe de Estudios: Félix Molina González Secretaria: Santiago García Pradas Buenaventura Caballero Pardo María Josefa Alañón Morales Alejandro Rodrigo Bustamante Sira Galán Sánchez-Ballesteros
Representante de los padres:	Manuela Alañón Villanueva Amador Caballero Naranjo Santiago F. Ciudad Ruedas Norberto Merino Pardo Luis Carlos Mazoterías Alcaide
Representante de los alumnos:	José Ignacio Sanz Alcaide
Representante del Ayuntamiento:	Ramón Zamora Morales

Claustro de profesores y sus tutorías

- 3 años Educación Infantil Brígida Murillo Algaba
- 4 años Educación Infantil Eva Durán Durán
- 5 años Educación Infantil María José Alañón Morales
- 1º de Primaria. Ventura Caballero Pardo.
- 2º de Primaria Sira Galán Sánchez-Ballesteros.
- 3º de Primaria. . Jorge Tera Romero
- 4º de Primaria Santiago García Pradas
- 5º de Primaria. Luis Alañón Flox
- 6º de Primaria. Maria del Carmen del Castillo



D. Jorge con sus alumnos.

Coordinadores de Ciclo:

E. Infantil. María José Alañón Morales	Primer ciclo de Primaria. Ventura Caballero
Segundo ciclo de Primaria. Santiago García	Tercer Ciclo de Primaria. María del Carmen del C.
Andrés Ortega Moreno. Director	Rosario Alañón Alañón. ESO
Félix Molina González. Jefe de Estudios.	Petra Ruiz Peco. ESO.
Alejandro Rodrigo Bustamante.EF.	

Hechos más significativos:

- . La Presidencia del Gobierno de Castilla- La Mancha envió al Centro una cámara de vídeo y 6 cintas vírgenes por un valor de 125.000 ptas.
- . Se modifican aspectos del Reglamento de Régimen Interno.
- . No se realizaron actividades extraescolares en solidaridad por una compañera que había sido denunciada por una madre por presuntos “malos tratos” a su hija (sin pruebas ni argumentos). (3 Febrero del 1997).

Curso 1997-98

Composición del Consejo Escolar

Presidente: Andrés Ortega Moreno
 Jefe de Estudios: Félix Molina González



Visita al Parque de Bomberos de Ciudad Real.13.10.1997

Representante de los Profesores:

Secretaria: Santiago García Pradas
Buenaventura Caballero Pardo
María del Rosario Plaza

Representante de los padres:

Alejandro Rodrigo Bustamante
María José Alañón Morales
Manuela Alañón Villanueva
Amador Caballero Naranjo
Santiago F. Ciudad Ruedas
Norberto Merino Pardo

Representante del Ayuntamiento:

Luis Carlos Mazoterías Alcaide
Ramón Zamora Morales

Claustro de profesores y sus tutorías

3 años Educación Infantil	María José Alañón Morales	4º de Primaria.	Jorge Tera Romero
4 años Educación Infantil	Brígida Murillo Algaba	5º de Primaria.	Andrés Ortega Moreno
5 años Educación Infantil	Felisa María Montoya Sobrino	6º de Primaria.	Luis Alañón Flox
1º de Primaria.	Rosario Plaza Díaz.	1º ESO.	Rosario Alañón Alañón.
2º de Primaria	Ventura Caballero Pardo .	2º ESO.	Félix Molina
3º de Primaria	Santiago García Pradas	Julián R Labrador	María Vera



Ensayando con Doña María del Carmen una obra de teatro.

Coordinadores de Ciclo:

E. Infantil. Felisa María Montoya Primer Ciclo. Rosario Plaza Díaz. Segundo Ciclo Jorge Tera
Tercer Ciclo de Primaria. Alejandro Rodrigo ESO. María del Rosario Alañón



Malabarista haciendo juegos.



D. Jorge y sus alumnos en Carnaval

Aspectos más destacados.

- . El Centro solicita ser elegido como centro donde se impartan prácticas de los alumnos de Magisterio.
- . Solicitud para que pinten todas las líneas de la pista del Colegio. Así como reposición de nuevos tableros en la pista vieja.
- . Se solicita un logopeda para el Centro. (Claustro 3 febrero de 1997). El MEC nos da 5 ordenadores.

Curso 1998-99

Composición del Consejo Escolar

Representante de los Profesores:

Presidente: Andrés Ortega Moreno
Jefe de Estudios: Félix Molina González
Secretaria: Santiago García Pradas
Buenaventura Caballero Pardo
María del Rosario Plaza Díaz
María del Carmen del Castillo Díaz
Alejandro Rodrigo Bustamante
Brígida Murillo Algaba

Representante de los padres:

Félix Ciudad Marchante
Amador Caballero Naranjo
Santiago F. Ciudad Ruedas
Elvira Rivera Coll
Felipe Ruiz Campos

Representante de los alumnos:

Juan Carlos Ruiz Alcaide

Representante del Ayuntamiento:

Ramón Zamora Morales



Disfrutando con la espuma.

Claustro de profesores y sus tutorías

3 años Educación Infantil Felisa María Montoya Sobrino
4 años Educación Infantil María José Alañón Morales
5 años Educación Infantil Brígida Murillo Algaba
1º de Primaria. Luis Alañón Flox
2º de Primaria . Rosario Plaza Díaz.
3º de Primaria Ventura Caballero Pardo
4º de Primaria. Santiago García Pradas
5º de Primaria. Jorge Tera Romero
6º de Primaria. Andrés Ortega Moreno
1º ESO. Rosario Alañón Alañón.
2º ESO. Félix Molina
Amelia Zapata Vázquez. Apoyo
María Victoria Campos Ciudad. AL

Coordinadores de Ciclo:

E. Infantil. Brígida Murillo Algaba
Segundo ciclo de Primaria. Ventura Caballero
ESO. María del Rosario Alañón

Primer ciclo de Primaria. Luis Alañón Flox
Tercer Ciclo de Primaria. Jorge Tera



Navidad 98

Hechos más significativos:

- . Se incorporarán al Centro una profesora de P.T. y otra de A.L. por la petición realizada a finales del curso 97-98.
- . Aprobación del Proyecto “Innovación Curricular de la educación en materia de consumo sostenible (ecología y medio ambiente).
- . Programación de actos con motivo del XX Aniversario de la Constitución Española.
- . Petición de concesión del Aula de naturaleza “valle de los Perales”.
- . Solicitud de “Escuela Viajeras”.
- . Surge un problema serio por un brote de pulgas.
- . Se pidió un cuidador para el curso siguiente a la clase de 2º de Primaria por estar matriculados 3 alumnos con informes.

Curso 1999-2000

Composición del Consejo Escolar

Representante de los Profesores:

Presidente: Andrés Ortega Moreno
Jefe de Estudios: Alejandro Rodrigo Bustamante
Secretaria: Santiago García Pradas
Buenaventura Caballero Pardo
María del Rosario Plaza Díaz
María del Carmen del Castillo Díaz

Representante de los padres:

Brígida Murillo Algaba
Félix Ciudad Marchante
Amador Caballero Naranjo
Santiago F. Ciudad Ruedas
Elvira Rivera Coll
Felipe Ruiz Campos

Representante de los alumnos:

Juan Carlos Ruiz Alcaide

Representante del Ayuntamiento:

Ramón Zamora Morales

Claustro de profesores y sus tutorías

3 años Educación Infantil Brígida Murillo Algaba
4 años Educación Infantil Felisa María Montoya Sobrino
5 años Educación Infantil María José Alañón Morales
1º de Primaria. Rosario Plaza Díaz.
2º de Primaria .Amelia Zapata Vázquez
3º de Primaria . Santiago García Pradas
4º de Primaria . Ventura Caballero Pardo
5º de Primaria. Luis Alañón Flox



Doña Pepi y sus niños

6º de Primaria. Jorge Tera Romero
1º ESO. María del Carmen del Castillo.
2º ESO. Socorro Ruiz Serrano. F.Inglesa
Manuela Pérez Escribano. Religión en la ESO
María Victoria Campos Ciudad. AL
María de los Ángeles Muñoz Benito
Ildefonso Ortiz Lozano

Coordinadores de Ciclo:

E. Infantil. María José Alañón Morales Primer ciclo de Primaria. Amelia Zapata Vázquez
Segundo ciclo de Primaria. Ventura Caballero Tercer Ciclo de Primaria. Jorge Tera Romero
ESO. María del Carmen del Castillo Díaz



Actuación de los alumnos en la Fiesta Fin de Curso.

Hechos más destacados:

- . Se cede al Colegio el edificio de la antigua casa de Cultura, que se instalará la ESO.
- . La AMPA realiza una donación al Colegio de 180.000 ptas para la adquisición de un equipo informático.
- . Proyecto de educación Medio-ambiental “Valle de los Perales”, que posteriormente sería concedida.
- . Presenta su candidatura a la dirección D. Alejandro Rodrigo Bustamante.
- . Para el próximo curso se acondicionará el patio de recreo, según escrito recibido por la Dirección del Centro.
- . También se informa del cambio de horario año próximo. 9,30- 13 y de 15 a 16,30 h
- . Se cambian todas las ventanas y persianas del Colegio.
- . Se solicita un nuevo aulario para Educación Infantil.

Curso 2000-01

Composición del Consejo Escolar

	Presidente: Alejandro Rodrigo Bustamante
	Jefe de Estudios: Socorro Ruiz Serrano
	Secretaria: Rosario Plaza Díaz
Representante de los Profesores:	Buenaventura Caballero Pardo
	Jorge Tera Romero
	María del Carmen del Castillo Díaz
	Brígida Murillo Algaba
	María José Alañón Morales
Representante de los padres:	Félix Ciudad Marchante
	Antonio Caballero Alañón
	Santiago F. Ciudad Ruedas
	Elvira Rivera Coll
	Felipe Ruiz Campos
Representante de los alumnos:	Alberto Ruedas Muñoz
Representante del Ayuntamiento:	Ramón Zamora Morales

Claustro de profesores y sus tutorías

3 años Educación Infantil María José Alañón Morales
4 años Educación Infantil Brígida Murillo Algaba
5 años Educación Infantil Felisa María Montoya Sobrino
1º de Primaria. Rosario Plaza Díaz. Ventura Caballero Pardo
2º de Primaria . Mónica Alcarazo Castro
3º de Primaria . María del Carmen del Castillo
4º de Primaria .Santiaga García Pradas
5º de Primaria. Jorge Tera Romero
6º de Primaria. Luis Alañón Flox
1º ESO. Socorro Ruiz Serrano. F.Inglesa
2º ESO. Andrés Ortega Moreno
Manuela Pérez Escribano. Religión en la ESO
Ascensión Rodríguez
Francisco J.Peña
Ildefonso Ortiz Lozano
Marta Guijarro
Alejandro Rodrigo Bustamante. Director

Coordinadores de Ciclo:

E. Infantil. Felisa María Montoya Sobrino Primer ciclo de Primaria Ventura Caballero Pardo
Segundo ciclo de Primaria. María C.Castillo. Tercer Ciclo de Primaria. Jorge Tera Romero
ESO. Andrés Ortega Moreno

Hechos más importantes

- . Se elabora un proyecto de Tecnologías Digitales (TDIC) en el currículum del aprendizaje de las lenguas extranjeras para conseguir material informático y cursos de formación
- . El número de alumnos del Centro es de 231.
- . Se solicita un profesor de apoyo para la clase de 2º que tiene varios casos con n.e.e.
- . El Colegio gana un premio que realiza la Diputación Provincial sobre la Constitución.
- . Se conceden 3 ordenadores para Educación Infantil.



Celebración del “Día de S. Isidro”. 2000-01

- . Se aprueba un nuevo edificio para ubicar las aulas de Educación Infantil.
- . Se comienza a trabajar en el Proyecto de Jornada Continua para el Centro.
- . Se suprime una plaza de Primaria en el Centro, quedando la composición jurídica: 3 de E.Infantil, 6 de Primaria, 1 de F.Inglesa, 1 Música Compartida, 1 de EF.

Actividades extraescolares:

- . Campeonato Regional de Deporte Base
- . Mercado del Euro
- . Festival de Navidad
- . Día de la Candelaria
- . Carnaval
- . Semana Cultural
- . Excursiones
- . Festival Fin de Curso
- . Proyecto educativo Medio Amb. “Valle de los Perales”
- . Viaje Cultural 2º de ESO.

Se solicitan en ese año: un fax, un retroproyector, un scanner y cuatro CD. Además se pedía: construir unas aulas nuevas en E.I., vallar la pista polideportiva, reformar los tabiques divisorios de la zona administrativa y una puerta de acceso a las clases de Secundaria por el patio de recreo.



Padres y niños en el Taller de Ecología

Se solicitó el Proyecto de “Nuevas Tecnologías” y el TDIC (investigación en tecnologías digitales).

Llegó mobiliario nuevo: un ordenador para secretaría con impresora láser, una fotocopidora valorada en un millón de pesetas y mobiliario para la biblioteca: mesas y sillas.

Se solicitó a la Universidad de Castilla-La Mancha ser centro de Prácticas para alumnos de Magisterio.

Se comunica al Consejo que se va a solicitar la Jornada Continuada en cuanto se tenga un proyecto y se pide colaboración a la AMPA.

Se Instalan las alarmas en el aula ALTHIA



Navidad del curso 2000-01.

Curso 2001-02

Composición del Consejo Escolar

	Presidente: Andrés Ortega Moreno
	Jefe de Estudios: Buenaventura Caballero Pardo
	Secretaria: Socorro Ruiz Serrano
Representante de los Profesores:	Jorge Tera Romero
	María del Carmen del Castillo Díaz
	Brígida Murillo Algaba
	María José Alañón Morales
Representante de los padres:	Félix Ciudad Marchante
	Antonio Caballero Alañón
	Santiago F. Ciudad Ruedas
	Elvira Rivera Coll
	Felipe Ruiz Campos
Representante de los alumnos:	Alberto Ruedas Muñoz
Representante del Ayuntamiento:	Ramón Zamora Morales

Claustro de profesores y sus tutorías

3 años Educación Infantil	Pilar Muñoz
4 años Educación Infantil	María José Alañón Morales
5 años Educación Infantil	Brígida Murillo Algaba
1º de Primaria.	Santiago García Pradas
2º de Primaria	Ventura Caballero Parado
3º de Primaria	Luis Alañón Flox
4º de Primaria	Maria del Carmen del Castillo
5º de Primaria.	Andrés Ortega Moreno
6º de Primaria	Jorge Tera Romero
1º ESO.	Montserrat Piedrabuena.
2º ESO.	Petra Ruiz Peco
Manuela Pérez Escribano.	Religión en la ESO
Ana Belén Megía.	
Aurora Arroyo	
Socorro Ruiz Serrano.	F.Inglesa
María Victoria Campos	
Lorenzo J. Bejarano	
Mª Antonia Simón	
Mª del Rosario Merino	

Coordinadores de Ciclo:

E. Infantil Pilar Muñoz	Primer ciclo de Primaria Santiago García Pradas
Segundo ciclo de Primaria.Mª Carmen Castillo	Tercer Ciclo de Primaria. Jorge Tera Romero
ESO. Montserrat Piedrabuena	

Hechos más importantes

Nuestra alumna Victoria Mazoterías ganó un premio ¿Qué es un rey para ti? Además del 2º premio en el Concurso “La Constitución vista por los niños? que organiza la Diputación Provincial.
El aula ALTHIA es utilizado por la Universidad Popular. Y la Escuela de Música utilizará las dependencias del edificio de Secundaria.

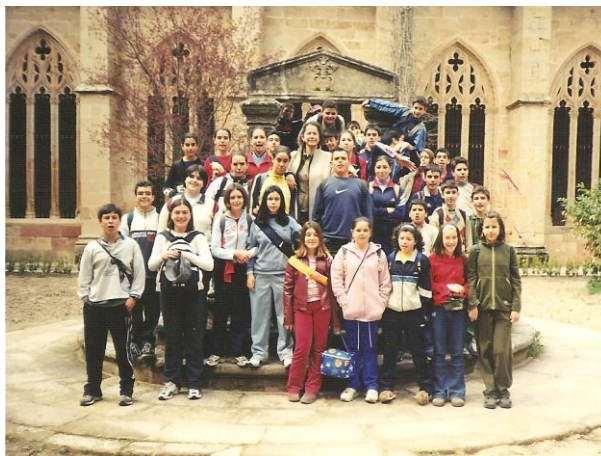

Doña Soco y sus alumnos de excursión

Actividades Extraescolares:

- . Navidad.
- . Día de la Constitución
- . Día de la Paz
- . Carnaval
- . Semana Cultural
- . Excursiones.

Se acuerda celebrar una jornada de convivencia en San Isidro con todos los miembros de la Comunidad.

D.Ventura anima a los padres a que se constituya nuevamente el AMPA “Palacio de Clavería”.

Se jubilan D.Jorge y D.Andrés que han estado destinados en nuestro centro varias décadas.

Curso 2002-03

Composición del Consejo Escolar

	Presidente: Buenaventura Caballero Pardo
	Jefe de Estudios: Rosario Merino Morena
	Secretaria: Socorro Ruiz Serrano
Representante de los Profesores:	Luis Alañón Flox
	Santiago García Pradas
	Felisa M ^a Montoya Sobrino
	Nuria Muñoz Serna
	María Josefa Alañón Morales
Representante de los padres:	M ^a Sol Zapata Acevedo
	Antonio Caballero Alañón
	Santiago F. Ciudad Ruedas
	Adela Navas Coello
	María José Alañón Alañón (AMPA).
Representante de los alumnos:	Oscar Calvo Molina
Representante de la adm. y servicios:	Paula Cubero Bravo
Representante del Ayuntamiento:	Ramón Zamora Morales

Claustro de profesores y sus tutorías

3 años Educación Infantil	Brígida Murillo Algaba
4 años Educación Infantil	Felisa María Montoya Sobrino
5 años Educación Infantil	María José Alañón Morales
1º de Primaria.	Carmen García Cuevas
2º de Primaria .	Santiago García Pradas
3º de Primaria .	María del Carmen del Castillo
4º de Primaria .	Luis Alañón Flox
5º de Primaria	Ventura Caballero Parado
6º de Primaria	María Isabel Ñacle Martín
1º ESO.	Petra Ruiz Peco.
2º ESO.	María Antonia J. Crespo
Religión en la ESO.	Manuela Pérez Escribano
P.T.	Nuria Muñoz Serna
	Carmen Huertas
F.Inglesa	Socorro Ruiz Serrano.
E.F.	Gregorio Laguna Caballero
Música	M ^a del Rosario Merino
	Rosa M ^a Escudero
	Ana Belén Torres

Coordinadores de Ciclo:

E. Infantil María Josefa Alañón Morales Primer ciclo de Primaria Santiago García Pradas
Segundo ciclo de Primaria. Luis Alañón Flox Tercer Ciclo de Primaria. María Isabel Ñacle
ESO. Petra Ruiz Peco

Actuaciones más importantes

. En el Claustro del 3 de Septiembre, el Director informó del comienzo de las obras del aulario de Infantil, para lo cual durante este curso este nivel educativo se ubicará en el edificio principal donde está primaria. Desaparecen las aulas de Música, Biblioteca y Laboratorio.

- . Aprobación de las Actividades Extraescolares: .
 - . Participación en el deporte Base.
 - . Día de la Constitución
 - . Festival de Navidad
 - . Día de la Paz
 - . Carnaval
 - . Semana Cultural
 - . San Isidro
 - . Festival Fin de curso
 - . Excursiones



Plantación de árboles en la Semana Cultural 2002-03

- . Continuación del Programa de Formación en Centro sobre Informática.
- . Viaje al Puerto de Santa María (Cádiz) y a la Finca la Nava E.I. y Primer Ciclo de Primaria).
- . Se aprueba la modificación de tiempo escolar (Jornada Continua) en el Claustro y se pasa a Consejo Escolar para su aprobación.
- . Se matriculan 3 alumnos marroquíes en nuestro Centro.
- . Se realiza en el Consejo Escolar la votación sobre la Jornada Continua y sale por 11 votos a favor, 3 en contra y 0 abstenciones.
- . Posteriormente los padres también la aprobarían con 199 votos a favor de 277 de su censo.



Carnaval curso 2002-03

Alumnos de Prácticas

En este curso realizó las prácticas en Educación infantil nuestra paisana Valle, que dejó notar su admiración por los pequeños y su entrega hacia ellos.



Valle con los niños de 3 años

Curso 2003-04

Composición del Consejo Escolar

	Presidente: Buenaventura Caballero Pardo
	Jefe de Estudios: Rosario Merino Morena
	Secretaria: Socorro Ruiz Serrano
Representante de los Profesores:	Luis Alañón Flox
	Santiago García Pradas
	Felisa M ^a Montoya Sobrino
	Nuria Muñoz Serna
	María Josefa Alañón Morales
Representante de los padres:	M ^a Sol Zapata Acevedo
	Antonio Caballero Alañón
	Santiago F. Ciudad Ruedas
	Adela Navas Coello
	María José Alañón Alañón (AMPA).
Representante de los alumnos:	Oscar Calvo Molina
Representante de la adm y servicios:	Paula Cubero Bravo
Representante del Ayuntamiento:	Ramón Zamora Morales

Maestros/as del curso 2003-2004 y asignación de tutorías

Pepi Alañón Morales.	Tutora de Educación Infantil 3 años.
Brígida Murillo Algaba.	Tutora de Educación Infantil 4 años.
Felisa Montoya Sobrino.	Tutora de Educación Infantil 5 años.
Luis María Sánchez Ciudad.	Tutor de 1º de Primaria y Gª e Hª ESO
Mª Teresa Pardo Montealegre.	Tutor de 2º de Primaria.
Adoración Cabañero Fuentes.	Tutora de 3º de Primaria.



Villancico de los maestros. Navidad 2003-04.

Maria del Carmen del Castillo.	Tutora de 4º de Primaria.
Luis Alañón Flox.	Tutor de 5º de Primaria
Buenaventura Caballero Pardo.	Tutor de 6º de Primaria y Director
Ángela León Alcalde.	Tutora de 1º de ESO
Petra Ruiz Peco.	Tutora de 2º de ESO
Eusebio Félix Molina.	Maestro compartido de F.I. (Vva San Carlos).
Mª Carmen Macareno Buenestado.	Profesora de Audición y Lenguaje
Gregorio Laguna Caballero.	Profesor de E.F.
Rosario Merino Morena.	Jefa de Estudios y Maestra de Música
Nuria Muñoz Serna.	Profesora de Pedagogía Terapéutica.
Manuela Pérez Escribano.	Profesora de Religión ESO
Socorro Ruiz Serrano.	Secretaria y Profesora de F.I. (Inglés).
Luis Fernando García.	Orientador del Centro.

Coordinadores de Ciclo:

E.I. Felisa María Montoya	Primer Ciclo P. Teresa Pardo	Segundo ciclo P. Adoración Cabañero
Tercer Ciclo de Primaria. Luis Alañón Flox	ESO	Ángela León Alcaide



Carnaval. Vampiros.



Jornada de Convivencia

Hechos importantes

- . Nuestro Centro inicia la jornada Continuada.
- . Se ubican los niños de Infantil en la primera planta y el primer descansillo del edificio principal.
- . Solicitud al CPR de realizar un curso sobre uso y manejo del Aula ALTHIA.
- . Nuevos programas de informatización del Centro: Hermes y ABIES .
- . Actividades extraescolares:
 - . Día de la Constitución
 - . Navidad
 - . Día de la Paz
 - . Día de la Candelaria
 - . Carnaval
 - . Semana Cultural
 - . Jornada de convivencia
 - . Fin de curso
 - . Excursiones



Día de la Paz. 30 Enero 2004. 1º de Primaria.

- . Se comienza a realizar el periódico escolar “EL RECREO” entre los chicos de la ESO y dirigidos por Luis María Sánchez Ciudad. Igualmente se inicia la Estación Meteorológica por medio de la cual se recogen las precipitaciones y las temperaturas día a día.
- . Se jubila Doña María del Carmen del Castillo, tras más de 38 años de permanencia en nuestro Centro. En el Claustro se le hace una mención especial por sus compañeros por su entrega y dedicación a tantas generaciones de aldeanos que compartieron con ellas sus enseñanzas: el inglés, el teatro los trabajos manuales. Fue una maestra de las de antes pero con la actualidad de las nuevas porque siempre impregnó juventud a sus discípulos. Todos le desearon una feliz jubilación junto a su esposo y también compañero, D. Andrés.



D^a M^a del Carmen y D. José Luis Rodríguez

- . D. Claro Barba manifiesta que en visita realizada al Delegado Provincial, éste le manifestó su intención de asistir a un claustro para tratar temas relacionados con el aulario de Infantil. Dicha reunión se mantendría a partir del 14 de Marzo de 2004.
- . Se informatizan los libros de la Biblioteca por parte de Doña Petra Ruiz y Doña Teresa Pardo.
- . Presentación de la candidatura a Director de Luis María Sánchez Ciudad
- . Despedida como Director de D. Ventura Caballero Pardo. Sus compañeros le obsequian con una placa en el claustro por sus dos años como responsable máximo.
- . Se solicita que se cambie la caldera de la calefacción.
- . Los chicos de la ESO se van de excursión a la Escuela de Vela de Guadalajara cinco días, acompañados de Doña Charo, Doña Ángela y D. José Luis. Además de ir a Córdoba.
- . Se aprueba el Nuevo Reglamento de Régimen Interno del Centro.
- . Se inicia un Plan de Evaluación Interna del Centro.

Curso escolar 2004-05

Composición del Consejo Escolar

	Presidente: Luis María Sánchez Ciudad
	Jefe de Estudios: Rosario Merino Morena
	Secretaria: Socorro Ruiz Serrano
Representante de los Profesores:	Buenaventura Caballero Pardo
	María Teresa Pardo Montealegre
	Felisa M ^a Montoya Sobrino
	Nuria Muñoz Serna
	María Josefa Alañón Morales
Representante de los padres:	M ^a Sol Zapata Acevedo
	Antonio Caballero Alañón
	M ^a José Barrera Barba
	Adela Navas Coello
	María José Alañón Alañón (AMPA).
Representante de los alumnos:	María de los Ángeles Flox Barba
Representante de la adm. y servicios:	Paula Cubero Bravo
Representante del Ayuntamiento:	Claro Barba Merino

Maestros/as del curso escolar 2004-2005 y asignación de tutorías.

Felisa Montoya Sobrino.	Tutora de Educación Infantil 3 años
Pepi Alañón Morales	Tutora de Educación Infantil 4 años
Brígida Murillo Algaba	Tutora de Educación Infantil 5 años
M ^a Teresa Pardo Montealegre.	Tutora de 1º de Primaria y G ^a e H ^a ESO.
Anselmo Alañón Alcalde .	Tutor de 2º de Primaria y F.Inglesa
Santiago García Pradas.	Tutora de 3º de Primaria.
Ventura Caballero Pardo.	Tutor de 4º de Primaria.
Luis Alañón Flox.	Tutor de 5º de Primaria
Luis María Sánchez Ciudad.	Tutor de 6º de Primaria y Director
María Felicidad Abengózar.	Tutora de 1º de ESO
Ángela León Alcaide	Tutora de 2º de ESO
M ^a Carmen Macareno Bue tado.	Profesora de Audición y Lenguaje
Gregorio Laguna Caball .	Profesor de E.F.
Rosario Merino More	Jefa de Estudios y Maestra de Música
Nuria Muñoz Serna	Profesora de Pedagogía Terapéutica.
Manuela Pérez Escriba	Profesora de Religión ESO
Socorro Ruiz Serra n	Secretaria y Profesora de F.I. (Inglés).
Luis Fernando Gar	Orientador del Centro.

Coordinadores de Ciclo

E. Infantil	Brígida Murillo Algaba	Primer ciclo de Primaria	Teresa Pardo Montealegre
Segundo ciclo de Primaria.	Ventura Caballero	Tercer Ciclo de Primaria.	Luis Alañón Flox
ESO	Ángela León Alcaide		



Maife, Nuria, Soco y M^a Carmen Cam.

Hechos importantes

El equipo Directivo, se reúne el 21 de Julio con el Delegado Provincial para solicitarle algunas peticiones muy importantes:

- . Solicitar un cuidador para 3 años de E.Infantil. Fue concedido pronto (Septiembre).
- . Aportación económica para juegos de exterior de E.Infantil. Se concedieron 3000 E.(500.000 ptas).
- . Construcción del nuevo aulario de E.Infantil. Se comenzaron las obras en Enero de 2005.Su presupuesto ascendió a 330 000 E (55.000.000 ptas).
- . Pintura interior y exterior del Colegio. Se pintó todo el Centro con un presupuesto de 12.000 E (2.000.000 ptas).
- . Continuidad de los alumnos de ESO.

. Los niños de 3 años de Educación Infantil ganan un premio con motivo del Concurso que la Diputación organiza el “Día de la Constitución”. Su tutora fue D^a Feli.

. Se cambia la caldera de la calefacción, que ya había sido aprobada el año anterior, por cuenta de la Dirección Provincial.

. Los alumnos de 3º de Primaria son sometidos a una evaluación de sus conocimientos y obtienen unos resultados buenos (5,88), por encima de la media regional (5,80).

. Se continúa el Plan de Evaluación Interna del Centro.

. El Claustro continúa el Plan de Formación en Centros con un Grupo de Trabajo sobre “Intervención en el lenguaje oral y atención a la diversidad”.

. Se hace un pedido de más de 100 chándal con el nombre del Colegio.

. Se aprueban las actividades complementarias:

- . Día de la Constitución
- . Festival de Navidad
- . Día de la Paz
- . Carnaval
- . Semana Cultural
- . Jornada de Convivencia
- . Fin de Curso

. Excursiones: Campo de Criptana, Tour del Bernabéu, Córdoba, Granja Orea,...



Los jugadores del R.Madrid entrenan en Valdebebas



Madres y profesores con Gallardón y Butragueño

Recibimos en el claustro la visita del Delegado Provincial de Educación (D.José Fuentes Pastrana) para hablar de los resultados de los niños de la ESO y su posible traslado a Calzada, si así lo estimaban los padres.

Se comienzan a cambiar, por parte del Centro, las puertas antiguas de Secretaría y sala de profesores por puertas de madera de pino.

Se solicita al Obispado un profesor de Religión Católica para nuestro Centro.

Los niños de 6º de Primaria acompañados de Doña Charo, ganan un concurso en Disney-Channel, el 15 de Diciembre de 2004.



Doña Tere en su aula con los niños de 1º. 2004-05

Se realiza la pintura en la pared del patio de recreo del Castillo de Calatrava la Nueva por el pintor local Feliciano Moya.

Se marchan del Colegio a otros destinos profesores que han ocupado cargos de responsabilidad: Ventura (Director, dos cursos) y Soco (Secretaria, 5 cursos).

Alumnos de Prácticas

Durante el presente curso han realizado las prácticas en el Colegio dos nuevos maestros: Pilar Sánchez Cofrade por la Especialidad de Educación Infantil y Santos Alcaide Mora, por Educación Física. Ambos han dado una impresión buenísima y les deseamos que pronto disfruten de su profesión.



Pilar, Santos, Antonio y alumnos de 3 años



Doña Feli en clase con sus alumnos

Curso escolar 2005-06

Composición del Consejo Escolar

Representante de los Profesores:

Presidente: Luis María Sánchez Ciudad
Jefe de Estudios: Amelia Zapata Vázquez
Secretaria: María del Rosario Merino Morena
Nuria Muñoz Serna
Santiago García Pradas
Luis Alañón Flox
Brígida Murillo Algaba

Representante de los padres:

María Teresa Pardo Montealegre
María del Carmen Vozmediano
Antonio Caballero Alañón (dimite Abril 2006).
María José Barrera Barba
Adela Navas Coello

Representante de los alumnos:

Marisol Zapata Acevedo
Carlos Javier González Camacho

Representante admin. y servicio:

Paula Cubero Bravo

Representante del Ayuntamiento:

Claro Barba Merino



Palacio de los Reyes Cristianos. Córdoba



Jardines y árbol centenario

Maestros/as y tutorías del curso escolar 2005-2006

Brígida Murillo Algaba.	Tutora de Educación Infantil 3 años
Segunda Barba Mora.	Tutora de Educación Infantil 4 años
Pepi Alañón Morales.	Tutora de Educación Infantil 5 años
María del Valle González López.	Tutora de 1º de Primaria y F.Inglesa
MªTeresa Pardo Montealegre.	Tutora de 2º de Primaria.
Prudencia Molina Alañón.	Tutora de 3º de Primaria y F.Inglesa.
Santiago García Pradas .	Tutora de 4º de Primaria.
Amelia Zapata Vázquez .	Tutora de 5º de Primaria. Jefa de Estudios
Luis Alañón Flox.	Tutor de 6º de Primaria.
María José Clemente Cavadas.	Tutora de 1º de ESO
Rosario Alañón Alañón.	Tutora de 2º de ESO
Nuria Muñoz Serna.	Maestra de Pedagogía Terapéutica (P.T.)
Mª Carmen Molina Ruiz.	Maestra de Audición y Lenguaje (A.L.)
Manuela Pérez Escribano.	Profesora de Religión ESO
José Luis Cerros Castellanos.	Profesor de E.F.
Caridad Ocón Castellanos.	Orientadora.
Rosario Merino Morena.	Secretaria del Colegio. Profesora de Música.
Luis María Sánchez Ciudad.	Director del Centro. Profesor Geografía e Historia ESO.

Coordinadores de Ciclo

E. Infantil	Segunda Barba Mora	Primer ciclo de Primaria	Teresa Pardo
Segundo ciclo de Primaria.	Santiago García Pradas	Tercer Ciclo de Primaria.	Luis Alañón Flox
ESO	Rosario Alañón Alañón		



Festival de Navidad 2005. Alumnos de 3 años

Hechos interesantes

La construcción de las nuevas aulas de Educación Infantil en el sitio en el que antiguamente (1963) se construyeron cinco viviendas para maestros. La obra la lleva a cabo la empresa Urberesa de Ciudad Real.



Nuevo aula de Educación Infantil.

Fue subvencionada íntegramente por la Consejería de Educación de la Junta de Comunidades de Castilla-La Mancha. Fueron inauguradas el jueves, 12 de Febrero de 2006, por el Consejero de Educación D. José Valverde Serrano y el Delegado Provincial de Educación José Fuentes Pastrana, que estuvieron acompañados por el Alcalde de la Corporación, D Ramón Zamora y el Director del Colegio, Luis María Sánchez Ciudad.

Al acto también acudieron otros Concejales del Ayuntamiento, representantes del Consejo Escolar, miembros del Claustro de Profesores y de la AMPA.



Hall de entrada del nuevo edificio.

Tras el acto oficial todos los asistentes pasaron a la sala de profesores a tomar un café o refrigerio. Allí el Director del Centro aprovechó la ocasión para pedirle al Consejero el aula de Psicomotricidad (que llegó al Centro cinco días más tarde) y al Delegado Provincial le solicitó el cambio del resto de las puertas de las aulas y servicios.

Las aulas están funcionando desde principios de curso (15 de Septiembre). Las obras han significado la construcción de 3 clases de E.Infantil, con sus aseos, sala de usos múltiples, sala de profesores, despacho, servicios en el interior para profesores y exterior para los niños y porches.

El presupuesto ascendía a 285.000 E y la superficie total construida fue de 426 m2 útiles. Además en el exterior hay una entrada (hall) muy amplio y en el patio de recreo, un arenero.

. La pintura de todas las dependencias del Colegio. Fueron sufragados estos gastos por la Delegación Provincial de Educación de Ciudad Real.

. El Ayuntamiento cambió el pararrayos del Colegio. Realizó arreglos en los aseos del patio y en la fuente. Cambió las tres puertas del salón de actos (cocina, almacén y material de E.F.). Realizó los traslados de las aulas de la ESO e Infantil, así como los laboratorios,...

Además abrió una puerta junto a la pista de tenis que nos posibilita comunicarnos rápidamente con el nuevo edificio de Infantil. Aparece un aula de Música, la biblioteca de nuevo y se habilitan otros espacios: aula de tecnología e inglés.

. Se solicitan las Escuelas Viajeras a Santander durante cinco días.

. Los profesores continúan con el Proyecto de Formación en centros del CPR de Puertollano. Este año recibieron la visita y ponencias de Celia Rincón, especialista en P.T. y Pedagogía que trabaja en la Comunidad de Madrid..

. Se envía un presupuesto al Delegado Provincial de las puertas de las aulas y servicios del edificio principal para su arreglo definitivo. Como se prometió se enviaría en dos remesas para poder subsanar esta deficiencia. El mismo es realizado por Daniel (carpintero del pueblo) y asciende a unos 4000 Euros (700.000 ptas aproximadamente).

. Se nombra dentro del Consejo Escolar a D^a María José Barrera (representante de los Padres) y a D^a Nuria Muñoz (representante de los profesores) para que velen en el Centro porque exista igualdad de oportunidades entre hombres y mujeres.

. Se crea un nuevo escudo del Colegio en el que figuran la corona real, que caracteriza a nuestro pueblo y además se le incluye la cruz de Calatrava (a la izquierda), las llaves de gules (a la derecha) y abajo el rosetón del Convento.

Se solicitan con el nuevo escudo más de doscientas piezas, entre chándal, sudaderas, camisetas, polos, etc. para niños, padres/madres y profesores/as.



Consejero, Tutora, Director, Alcalde y Concejales



Consejero, Tutora, Alcalde y niños

Dos alumnas: Amelia Zapata (2º ESO) y Elena Alañón (6º de Primaria) son premiadas en el Concurso organizado por el C.Arquitectos sobre arquitectura civil.

INCENDIO DEL COLEGIO

El día 21 de Febrero (martes) entre las 14,20 horas y las 16,30 se producía un incendio en nuestro salón de actos, producido – según parece – por un cortocircuito de uno de los focos del escenario. El fuego quemó las cortinas y sillas del recinto y produjo un humo que llegó hasta el último piso, manchando clases, servicios, pasillos, etc.

Los daños del propio salón fueron considerables pues además de las cortinas, el escenario, las sillas, desaparecieron los fluorescentes, cristales de ventanas destruidos por el calor, cuadros, luces de emergencia,...



Salón de actos



Estado de la techumbre



Hall de entrada

Todo comenzaba cuando Paula y Doña Tere se disponían a abrir el Centro sobre las 16,30 h. y vieron en el pasillo antes de entrar un humo negro. Rápidamente llamaron a la Policía Local y éstos a los Bomberos de Puertollano que se personaron con prontitud. Al llegar los efectivos del 1006 el fuego había terminado – según parece- por la falta de oxígeno porque todas las puertas y ventanas estaban bien cerradas.

En el momento de su llegada solo había gran cantidad de humo que hacía imposible su entrada. En los lugares donde las puertas estaban cerradas el humo afectó poco. Sobre todo en la sala de profesores y los despachos de administración, además de dos o tres aulas que no estaban muy dañadas. Al día siguiente comenzaron a venir gentes de todo tipo para ver las consecuencias del desastre.

Nos visitaron del Ayuntamiento, aseguradora, fuerzas de seguridad, representantes de asociaciones, pueblo en general.

El miércoles, jueves y viernes estuvimos sin clase. El siguiente lunes y martes (27 y 28 de Febrero) en pleno Carnaval, comenzaron las tareas de desescombro. Una empresa especializada iniciaba la primera limpieza, que duró cuatro días.

Durante éstos reubicamos a los alumnos en distintas dependencias del Centro y logramos no perder más clases. Los funcionarios del Ayuntamiento comienzan a sacar todo lo quemado del salón de actos al hall de entrada: sillas, mesas, cortinas,...

A la semana del desastre ya estaban algunas clases pintadas y los niños asistían con normalidad a su clase. En la otra semana todos disfrutaban nuevamente de sus dependencias primitivas. Los pintores (Alejandro y José Luis) continuaron pintando escaleras y pasillos durante otros pocos días (13 al 17 de Marzo). Y dos mujeres (Carmen y María) dieron una lección magistral de cómo hay que limpiar y trabajar con alegría y buen humor.

Realmente su trabajo fue encomiable, al igual que el de nuestra Paula. Parecía mentira que en tan poco tiempo todo hubiera vuelto a la normalidad después de tener un episodio tan desagradable como el del incendio. Aún así todavía quedaba medio edificio por pintar: los servicios de dentro y fuera, la cocina, la sala de caldera, el salón de actos. Detrás de este salón de actos y, sobre todo, de este escenario quedan para el recuerdo muchas obras de teatro: del Grupo de Teatro de nuestro pueblo, de los escolares de todos los tiempos, de los representados por las asociaciones de la localidad, de dentro y fuera del pueblo.

La última obra representada fue a mediados de Enero “La Casa de Bernarda Alba” por el grupo de Teatro “El Trascacho” de Valdepeñas y patrocinada por la C. de Cultura del Ayuntamiento.



Día de Convivencia en el Cortijo

El éxito estuvo asegurado no solo por las magníficas interpretaciones de los actores sino por la gran cantidad de público que siempre llena estos eventos.

Alumnos/as de Prácticas



Alumnos E. Infantil delante dibujo de Caqui

Durante el presente curso realizaron prácticas con nosotros tres paisanos: José Ignacio, que terminó la carrera hacía dos años por Música (que cursaba una nueva especialidad, educación física), Paqui Pardo (que será especialista de Educación Infantil y nos realizó una extraordinaria pintura en las paredes del recinto de infantil) y que estuvo un mes antes en el Sahara de prácticas también y Félix Pardo (especialista de Música) que tras el incendio tuvo una mano especial limpiando los instrumentos, la clase, etc. A todos ellos, nuestro agradecimiento y disposición total para lo que deseen de nuestra parte.

Carnaval 2006

Solo se celebró el Carnaval en E.Infantil, en el resto fue suspendido por el incendio.



Alumnos de E .Infantil en su fiesta de Carnaval

Visita del Sr. Obispo

El 2 de Junio visitaba nuestro Centro el Sr. Obispo de la diócesis D. Antonio Algora. Durante las dos horas que estuvo visitó y saludó a todas las clases y niños del Colegio. En su pequeña charla hablaba con los niños de la importancia de la vida, del sentido de la misma, y de los cientos de preguntas que los alumnos le cuestionaban. También tomó un café con los profesores en la cocina.



El Sr. Obispo y los alumnos de 1º de ESO.

Festival fin de curso



Los alumnos de 4º en su representación

Con dificultades realizamos el Festival. Destacamos las actuaciones musicales de los infantiles, las obras de teatro de los niños de 4º dirigidos por Dª Santi, la de 2º ESO por Dª Rosario y los bailes del resto.

Acto de despedida 2º de ESO

El día 27 de Junio a las 20 horas tenía lugar la despedida de los alumnos de 2º de ESO que el siguiente año partirían hacia el instituto. El acto estuvo presidido por el equipo directivo al que le acompañaron algunas de las profesoras que han impartido clase en este nivel y la Presidenta de la AMPA.



Actuación de Fin de curso 2º ESO.

Tras unas palabras de bienvenida y agradecimiento el Director, realizó un breve repaso de lo que había sido el curso. Tras él hablaron otras tutoras y se procedió a la entrega de orlas. Finalmente, alumnos y profesores tomamos un aperitivo disfrutando del momento.



Cristo de los Faroles



El P. Vicente nos enseña S. Juan Bta Concepción



Calle de las flores y Mezquita

Nota: Córdoba fue la única ciudad de España que ha sido visitada durante varios años consecutivos con los diferentes ciclos del Colegio. Era cita obligada y visitar la Mezquita, el Cristo de los Faroles, la calle de las flores, la plaza de Colón y las Tendillas y finalizar en el Convento de los Trinitarios (Padres de Gracia) donde veíamos los restos de S. Juan Bautista de la Concepción, reformador de la Orden, que era natural de Almodóvar del Campo.

Curso 2006-2007

Composición del Consejo Escolar

Representante de los Profesores:

Presidente: Luis María Sánchez Ciudad
 Jefe de Estudios: Amelia Zapata Vázquez
 Secretaria: María del Rosario Merino Morena
 Nuria Muñoz Serna
 Santiago García Pradas
 Luis Alañón Flox
 Brígida Murillo Algaba

Representante de los padres:

María Teresa Pardo Montealegre
 Maria del Carmen Vozmediano
 Prado Francisca
 María José Barrera Barba
 Adela Navas Coello

Representante de los alumnos:

Carlos Javier González Camacho. (Marcha a Calzada).

Representante de admin. y servicio:

Paula Cubero Bravo

Representante del Ayuntamiento:

Claro Barba Merino.

Maestros/as y tutorías del curso escolar 2006-2007

Pepi Alañón Morales.
 Brígida Murillo Algaba.
 Segunda Barba Mora.
 M^aTeresa Pardo Montealegre.
 María del Valle González López.
 Santiago García Pradas .
 Prudencia Molina Alañón.
 Luis Alañón Flox.
 Amelia Zapata Vázquez .
 Rosario Alañón Alañón.
 María José Clemente Cavadas.
 Nuria Muñoz Serna.
 Raquel Rabadán
 Manuela Pérez Escribano.
 José Luis Cerros Castellanos.
 Elena Alemany.
 Pilar Sánchez Cofrade.
 Rosario Merino Morena.
 Luis María Sánchez Ciudad.

Tutora de Educación Infantil 3 años
 Tutora de Educación Infantil 4 años
 Tutora de Educación Infantil 5 años
 Tutora de 1º de Primaria
 Tutora de 2º de Primaria y F. Inglesa.
 Tutora de 3º de Primaria.
 Tutora de 4º de Primaria y F. Inglesa.
 Tutor de 5º de Primaria.
 Tutora de 6º de Primaria. Jefa de Estudios.
 Tutora de 1º de ESO
 Tutora de 2º de ESO
 Maestra de Pedagogía Terapéutica (P.T.)
 Maestra de Audición y Lenguaje (A.L.)
 Profesora de Religión ESO
 Profesor de E.F.
 Orientadora.
 Maestra de Religión E.I. y Primaria.
 Secretaria del Colegio. Profesora de Música.
 Director del Centro. Profesor Geografía e Historia ESO.



2006 -1º ESO - 2007



2006 -2º ESO - 2007

Coordinadores de Ciclo

E. Infantil Segunda Barba Mora
 Segundo ciclo de Primaria. Prudencia Molina
 ESO María José Clemente Cavadas

Primer ciclo de Primaria Valle González López
 Tercer Ciclo de Primaria. Luis Alañón Flox

Elecciones al Consejo Escolar

En Noviembre se celebran las elecciones para renovar la mitad del Consejo Escolar. Por primera vez se elegirán alumnos del tercer ciclo de Primaria con voz y sin voto para el Consejo Escolar. En el sector de Alumnos son elegidos:

José Carlos Bustos Romero (ESO)
 María Pardo Morales (Tercer Ciclo Primaria).

En el sector de Profesores son elegidos:

Nuria Muñoz Serna
 José Luis Cerros Castellanos

En el sector Padres/Madres son elegidos:

Adela Navas Coello
 María Luisa Sánchez Pérez

En el sector Administración y servicio:

Paula Cubero Bravo

Nuevo Consejo Escolar

Composición

Representante de los Profesores:

Presidente: Luis María Sánchez Ciudad
Jefe de Estudios: Amelia Zapata Vázquez
Secretaria: María del Rosario Merino Morena
Nuria Muñoz Serna
Santiago García Pradas (dimite meses después)
José Luis Cerros Castellanos (cesa por CGT).
Brígida Murillo Algaba
María Teresa Pardo Montealegre
María del Carmen Vozmediano
Prado Francisca Espinosa
María José Barrera Barba
Adela Navas Coello
María Luisa Sánchez Pérez

Representante de los padres:

Representante de los alumnos:

José Carlos Bustos Romero (ESO)
María Pardo Morales (Tercer Ciclo Primaria).

Representante de admin. y servicio:
Representante del Ayuntamiento:

Paula Cubero Bravo
Claro Barba Merino



Orla de los alumnos de 6º

Alumnos/as de Prácticas

En el presente curso escolar ha estado realizando sus prácticas en nuestro Centro la compañera Elena Molina en la especialidad de Educación Física. Ha sido una alumna muy aventajada y con gran vocación. Le deseamos muchos éxitos.



Elena en el Salón de Actos con niñas de 5º

Hechos importantes

Se nos conceden 12.800 euros para cambiar la instalación eléctrica de todo el Centro, que se realizó en la Navidad.

También se nos dan para los materiales del escenario, las sillas y cortinas 5800 euros. Éste fue construido en los primeros días del mes de Febrero.

Se cambian las puertas de las aulas que faltaban por cambiar y también las de los aseos del edificio del año 1970.

Llegan al Centro dos ordenadores portátiles de la Consejería y un Hermes nuevo que sustituye al antiguo en Secretaría.

El Ayuntamiento nos arregla el laboratorio, instalando grifos, toma de agua y desagüe. Además nos pinta la valla exterior del Colegio (la parte baja). A finales de Agosto el nuevo Alcalde, Miguel Morales Molina, nos comunica que se van a arreglar los servicios de las tres plantas del edificio principal y los aseos del patio así como la pared del frente del patio.

Se realiza en el Centro el Plan de Convivencia que entrará en vigor – según la nueva legislación – en septiembre de 2007.

Se reforma el Proyecto educativo de Centro adecuándose a la nueva normativa de la Consejería de Educación.

Se despide del Centro D. José Luis Cerros Castellanos por trasladarse a su pueblo, Calzada .

Los profesores/as realizan un curso en el centro sobre la educación musical en las aulas.

María Pardo, de 5º de Primaria es seleccionada para la fase regional en el Concurso sobre arquitectura civil en Castilla la Mancha que organiza el Colegio de Arquitectos.

Se realizan cuatro excursiones en colaboración con el AMPA: Minas de Puertollano, Zoo de Madrid, Museo de las Ciencias y Aranjuez y Granada.

Festival Fin de Curso

Como viene siendo tradicional con un salón de actos lleno hasta la bandera se desarrollaba nuestro festival fin de curso. Como siempre actuaron casi todos los niños. Muy especialmente destacamos las actuaciones de los infantiles, los teatros de Doña Santi, así como los bailes y canciones de Doña Charo. Al finalizar el acto, como siempre, el AMPA “Palacio de Clavería” obsequió a los participantes con un helado.



Festival fin de curso

Despedida a los alumnos de 2º de ESO

Por segundo año consecutivo nuestro Centro realizaba un acto académico con la entrega de las orlas a los alumnos/as pertenecientes al 2º curso e la ESO que se trasladan el próximo curso escolar al Instituto de Calzada. El acto comenzaba con unas palabras del Director que además de dar la bienvenida a todos los asistentes ponía de relieve la importancia del curso y los sinsabores que tuvieron. Tras él intervinieron otros tutores/as y finalizaba el acto con dos actuaciones musicales protagonizadas por alumnos del curso que nos deleitaron con algunas interpretaciones de trompeta y saxofón. Por último, el Colegio invitaba a un refrigerio a los participantes y familiares.



Alumnos de 2º de ESO en la despedida

Compañeros/as que permanecieron más de una década en el Centro.

Comentaré sucintamente lo más importante de los/as compañeros/as que han permanecido más tiempo entre nosotros. Lo que a continuación expongo son apreciaciones personales y puedo estar equivocado. Lamento si a alguien le puedan parecer desacertadas. Va con la mejor intención.

María del Carmen del Castillo.

Es la maestra que más tiempo ha estado en nuestro Centro: 38 años. Decenas de generaciones de aldeanos han pasado por sus manos. Su entrega, generosidad están fuera de toda duda en esta maestra. Ha sido el referente para muchos de nosotros que hemos sabido copiar su saber estar, su apoyo al centro y su defensa de sus compañeros. María del Carmen sin olvidar sus orígenes toledanos ha sido otra aldeana más y como Andrés, su esposo, compañero y muchos años en cargos directivos dejaron “escuela”. Su afición al teatro, su colaboración en actividades educativas y pastorales hicieron de ella, lo que es: un ejemplo.

Andrés Ortega Moreno

Ya hemos comentado en su etapa de Dirección. Fue profesor mío y aún recuerdo alguna de las canciones que nos enseñó. Es curioso recordamos de nuestros maestros cosas que ellos ni se imaginan. D.Andrés se jubiló unos cursos antes que su mujer y se dedica junto con ella a disfrutar de sus nietos y el campo. Lleva con nosotros más de cuarenta y dos años. Ver apartado de directores.

Ramón Zamora Morales

Desde que sustituye a Doña María en la Dirección desempeñaría este cargo hasta el día de su jubilación. También por sus manos pasaron varias generaciones de aldeanos. Ha sentido el Colegio como algo suyo. Ver capítulo de Directores.

Jorge Tera Romero

D. Jorge, pese a ser Granatuleño, vino a Aldea y se quedó hasta el curso escolar 2002-2003. También estuvo varias décadas entre nosotros. Se encontraba muy a gusto en el centro y se identificó mucho con él. Todavía hoy nos sigue visitando y alentando en nuestra labor. Hoy ya jubilado se dedica a su segunda afición: la agricultura.

Angelines Zurita

Doña Angelines (Geli, para los compañeros) permaneció hasta el curso 91-92, también como en el caso anterior, pasó varias décadas en su colegio (como ella le llama). En el tiempo destinada aquí fue una profesora extrovertida, muy simpática y cercana no solo a alumnos, padres y profesores sino al pueblo, al que quiso como propio. Se marchó al IES Santa María de Alarcos donde se jubilaría.

Laura Fernández

Doña Laura, es recordada entre sus alumnos por su seriedad. Pero muchos de ellos recuerdan que con ella aprendieron lo que hoy saben: leer, escribir,... Miraba por encima de sus gafillas y daba la apariencia de seria pero tenía una gracia especial como maestra rural. Fue perfecta conocedora de la realidad del pueblo. Su posterior destino fue el Colegio Pío XII de Ciudad Real, donde actualmente ejerce su docencia.

Manuel López “Bombín”

Era conocido entre los chicos como “ Bombín” por su segundo apellido. Manolo fue el profesor que introdujo seriamente el deporte en la escuela. Su labor fue encomiable y nuestros alumnos cosecharon innumerables éxitos deportivos, buena prueba de ello son las copas que en nuestras vitrinas exponemos con orgullo. Tras su paso por el Colegio se marchó al C.P. “ Jorge Manrique” , del que fue Jefe de Estudios y se jubiló hace unos años. Muy implicado en el pueblo porque su esposa (M^a Carmen Hernández Parras) fue Concejal del Ayuntamiento y una de las primeras mujeres de los Ayuntamientos democráticos.

Félix Molina González

D. Félix, como lo llamaban sus alumnos estuvo también entre nosotros muchos años. Hombre serio, compaginó su labor docente y la Secretaría del Centro con la Hermandad de la Virgen del Valle, a la que todavía sigue unido. Tras su marcha del Centro se fue al C.P. “Pío XII” de Ciudad Real, donde permaneció dos años. Posteriormente concursó y lo destinaron al C.P. “Carlos Vázquez” de la capital del que es Director.

Valentín Villalón Benítez

Valentín tuvo una gran virtud: su poesía. Fue un maestro de una sensibilidad especial en este campo. Admirador de Antonio Machado. Su problema en el oído le hizo jubilarse en el año 1988. Recuerdo los primeros años de mi destino en el Centro que nos seguía congregando en su granja a comer el día del cumpleaños de su hija. Como buen Villalón la palabra que lo define es: “bonachón”. Además siempre le ha gustado mucho la polémica.

Buenaventura Caballero Pardo

Ventura para sus compañeros y amigos. Estuvo entre nosotros desde el año 1991 hasta el curso 2005-06 que se marcha a Ciudad Real. Hombre alegre y entusiasta. Ver apartado de Directores.

Otros/as compañeros/as destacados:

Brígida Murillo Algaba

Una gran especialista en Educación infantil, que en el curso 2008-09 se fue trasladada a Ciudad Real. Destinada desde 1995-96.

Charo Plaza, que fue secretaria del Centro durante varios años.

Socorro Ruiz Serrano, que ejerció igualmente este cargo durante cinco años.

Claro Barba Merino, cosechó importantes premios relacionados con experiencias escolares.

Feli Montoya Sobrino,, gran especialista de infantil con sus alumnos consiguió varios premios para el centro.

Directores de nuestro Centro

D. Francisco Ruiz Daimiel. 4 de Febrero de 1958-Septiembre de 1966.

Era natural de Brazatortas pero se hizo “Aldeano” porque se casó con una paisana: Pepita Toledano. Vivió algunos años entre nosotros y luego se trasladó a Ciudad Real. Fue durante muchos años Responsable/Director de la Biblioteca Pública Municipal allá por los años 1950-1965.



Primero por la derecha. D. Francisco Ruiz Daimiel

En la foto observamos tres Directores del Centro: D.Francisco, D. Ramón y Doña María. Están en una de las antiguas aulas llamadas cerilleras construidas por los años sesenta. El motivo de este encuentro era la inauguración de las cinco casas de maestros que el Ayuntamiento construyó.

D. Salvador Gómez García. Cursos escolares: 1966-7,1967-8 y 1968-69.

No dispongo de ningún documento gráfico para conocer mejor a este Director y profesor del Centro. Solo escuché entre los maestros que era un hombre muy recto.

D^a María Arévalo Arias: 1969-70.

En la anterior fotografía observamos al fondo del todo a Doña María. Vivió en la calle Granada y en los últimos años la recordamos siempre junto a su marido: Ventura. Ha sido, por ahora la única directora que ha tenido nuestro Centro desde su fundación.

D. Ramón Zamora Morales: 1970 hasta el 6 septiembre de 1991.



D .Ramón Zamora Morales

D. Ramón es natural de Aldea del Rey y vino destinado al pueblo en el año 1957. Ha sido el alma de este Colegio durante muchos años. Aunque yo fui alumno de este Centro no fui alumno suyo. Lo conocí como compañero, allá por el año 1987, que me propuso para participar en las elecciones Sindicales del mismo año. Su entrega y desvelos por el mismo, por sus alumnos, por la conservación y el mantenimiento (todos recordamos su afición por las plantas que otros malamente imitamos) no admiten duda de que vivió para el Centro Escolar.

Siempre lo recordaremos con la bata marrón clara, las llaves mareándolas en sus manos, su silbato, la mirada atenta y los consejos de un buen amigo. Muchos han sido los aldeanos que han estudiado por mediación de su mano: unos por convencer a sus padres para que salieran a la ciudad a estudiar en la Universidad, a otros gestionándoles becas y ayudas porque sus recursos económicos eran bajísimos. Y algún otro pagándolo él de su bolsillo. Ha conocido todos los problemas del Centro y sus soluciones: desde cómo ayudar a un compañero hasta desatascar los urinarios. Con él de Director han pasado por aquí muchas compañeras y compañeros: Mariela y D. Puri (luego D.Fernando), Matilde Rupilanchas, Ana González, Martín del Burgo, Manuel López Bombín, Andrés Ortega, Félix Molina, Laura Fernández, Angelines Zurita, Valentín Villalón, Jorge Tera, María del Carmen del Castillo, M^a José López,...

Tras sus 21 años de Director no abandonó la entrega a los demás y ha continuado su servicio desde el Ayuntamiento. Ya unos años antes de jubilarse entró como Concejal del Ayuntamiento (1987) y desde 1993 está de Alcalde-Presidente de la Corporación Municipal. No es momento de destacar en este trabajo su labor como edil de la población pero sí debo decir que al Colegio le sigue teniendo un cariño especial, como lo demostró con el incendio y las gestiones llevadas a cabo con motivo del mismo.

D. Andrés Ortega Moreno: 6 de Septiembre de 1991-30 Junio 2000.

D. Andrés era natural de Porzuna (Ciudad Real) y ha pasado su larga vida profesional con nosotros (casi 35 años en el Colegio).



D. Andrés despide a D. Félix

Su equipo directivo lo formaron Jorge Tera como Jefe de Estudios y Félix Molina como Secretario. Posteriormente, pasaría Félix a la Jefatura y Santiago García Pradas a la Secretaría. En D. Andrés se dan unas circunstancias tan especiales, que merecen comentarse:

Llegó al pueblo en el año 1966 y se estableció definitivamente hasta el día de hoy, que ya lleva jubilado unos años. Además se casó con María del Carmen del Castillo, otra maestra del Colegio, con la que tuvo 3 hijos. Vivió en una de las viviendas de maestros durante casi tres décadas.

Ha sido, sin duda, el maestro que más tiempo ha estado desempeñando cargos directivos no solo en nuestro Colegio sino en toda la provincia, primero de Jefe de Estudios y luego de Director. De él destacaría su dejar hacer y su buen humor.

D. Alejandro Rodrigo Bustamante: 1 de Septiembre de 2000-30 Junio 2001



D. Alejandro con Félix, Rosario y Charo Plaza.

Solamente estuvo un curso escolar ocupando la Dirección ya que al siguiente se marchó por Concurso General de Traslados a un Instituto de Daimiel.

Su equipo directivo lo integraban: Doña Charo Plaza como Secretaria y Doña Socorro Ruiz como Jefe de Estudios. Destacamos de su época la pasión por los deportes. En la actualidad está llevando en la Delegación Provincial de Ciudad Real (Sección de Deportes) la responsabilidad del deporte Base, del que es un gran conocedor. Tras su marcha volvió a tomar la dirección D. Andrés, que fue el último año que estuvo en el Centro porque posteriormente se jubiló.

D. Andrés Ortega Moreno: 1 de Septiembre de 2001-30 de Junio de 2002.

Nuevamente accede a la Dirección el último año que le quedaba antes de jubilarse.

El equipo directivo estaba formado por Ventura Caballero Pardo como Jefe de Estudios y Socorro Ruiz Serrano como Secretaria.

D. Buenaventura Caballero Pardo: 1 Julio de 2002- 30 Junio de 2004.

D. Ventura es natural de Calzada de Calatrava y llegó destinado al Centro en el curso escolar 1991-92, que llegaba de Torrenueva. Llevó la Jefatura de Estudios el último año que fue Director Andrés Ortega.



D.Ventura de visita en Córdoba.2003

Su equipo directivo estuvo formado por Socorro Ruiz Serrano como Secretaria y Rosario Merino Morena como Jefe de Estudios. Lo más destacado de este periodo fueron las buenas relaciones con la AMPA, que había sufrido una crisis interna. Se elaboró y aprobó el nuevo Reglamento de Régimen Interior. Se continuó con la Formación en Centros del Profesorado.

El 1 de Septiembre de 2005 se incorpora a su nuevo destino en el Colegio Público “Carlos Eraña” de Ciudad Real.

D. Luis María Sánchez Ciudad: 1 de Julio de 2004-hasta hoy.



D. Luis María Sánchez Ciudad.

D. Luis María es natural de Aldea del Rey y fue alumno de este Centro hasta su marcha a Córdoba a los 8 años (1968). Su único y último destino fue el C.P. “San José de Calasanz” de Membrilla del que fue director durante 4 años.

Su equipo directivo estuvo formado por: Socorro Ruiz Serrano como Secretaria y Rosario Merino Morena (2004-05). Al año siguiente Soco se traslada a Calzada de Calatrava y cambia el mismo. Amelia Zapata ocupa la Jefatura de Estudios y Rosario Merino la Secretaría. Durante este periodo destacaremos:

. Se iniciaron las obras (Enero de 2005) de las aulas de E. Infantil, que finalizaron en Septiembre y se comenzó el nuevo curso (15 de Septiembre) con los alumnos en sus clases recién estrenadas.

- . Además se pintó el Centro completamente.
- . Se habilitaron nuevos espacios (aula de Música) y se recuperaron otros del pasado: laboratorio, biblioteca, etc.
- . Se decoraron todas las dependencias del Colegio con cuadros (despachos, pasillos, salón de actos, sala de profesores, escaleras,...).
- . Se cambiaron todas las puertas antiguas a las de pino actuales.
- . Se produjo el 21 de Febrero de 2006 el incendio del Centro, que gracias a la colaboración y buen hacer de todos solo supuso un retraso de 3 días de clase. Como consecuencia del mismo se sustituye la instalación eléctrica, se hace nuevo (de obra el escenario) y las cortinas son sustituidas por otras ignífugas.
- . Se arreglaron los servicios del edificio principal y una de las puertas del salón de actos.

Composición jurídica del Colegio

E. Infantil Primaria ESO PT EF FI MU AL RE ORIENT.

3 + 1 6 2 1 1 1 1· 1· 1 1·

Nota:

1· significa que son compartidos con otros centros.

Ejemplo: MU (Música) comparte con Villanueva de S.Carlos

AL (Audición y lenguaje) con los centros de Calzada

ORIENT (Orientadora) con el Colegio de Granátula de Calatrava

BIBLIOGRAFIA

- . Nueva Enciclopedia Larousse. Editorial Planeta. Barcelona. 1982
- . Libros de Actas del Colegio Público “Maestro Navas” desde el año 1956 hasta 2006: Juntas Locales de Primera Enseñanza, Consejos de Dirección, Claustros de Profesores, Consejos Escolares
- .Perfiles Históricos y efemérides de Aldea del Rey. Ciudad Real.1990.Copi Servic. CR-11/90.Társilo Coello Sanz.
- . Periódico local “Aldea Información”. Varios números: 2ºy3º de la I época y 16, 17, 18, 19, 20, 21 de la II Época.
- . Biblioteca de José López de la Franca de Ciudad Real.
- . Archivo particular de la familia Sánchez Ciudad.
- . Programas de festejos del Excmo. Ayuntamiento de Aldea del Rey. Año 1984. Poesías de Valentín Villalón.
- . Cartillas de Escolaridad. Ministerio de Educación Nacional. Dirección General de Enseñanza Primaria. Madrid.

AGRADECIMIENTO

. A todas aquellas personas que han hecho posible la realización de este trabajo de nuestro Colegio. A los maestros y maestras que pasaron por él y colaboraron para engrandecer el Centro y nuestro pueblo, incluimos también personal no docente...

. A la Consejería de Educación, Dirección Provincial, Ayuntamiento, AMPA que siempre han colaborado con los diferentes Equipos directivos y maestros para mejorar la educación.

. A los que gratuita y gentilmente han aportado fotos: Félix Molina, Amelia Zapata, Adela Navas, Eugenio Real, Santos Pradas....

. Al Ayuntamiento de Aldea del Rey muy especialmente al Alcalde D. Ramón Zamora y al funcionario D. Antonio Caballero Alañón por las facilidades y la información.

. Al actual Alcalde, D Miguel Morales y al Concejal de Cultura, Luis Alcalde Mora, Consejero Escolar del Centro, por recibir y aprobar este pequeño trabajo.

Nota final: De nuevo vuelvo a pedir perdón por los errores cometidos o las omisiones que pudiera realizar. Puedo aseguraros que no era mi intención



C.P. MAESTRO NAVAS

